

## 8. LA CREATIVITE

### Le cadre stratégique

Derrière le label de « Art & Tech », Metz Métropole a souhaité mettre en avant la créativité comme l'atout incontestable du territoire métropolitain, moteur du développement économique, touristique et culturel. La transition du territoire messin s'est appuyée sur des projets structurants tels que la création du Centre Pompidou-Metz, du Centre des Congrès Robert Schuman, ou la rénovation du stade St-Symphorien.

Ville d'Art et d'Histoire, la Ville de Metz, au cœur de Metz Métropole, est un vrai musée à ciel ouvert, de la Seille jusqu'au bord de la Moselle, et compose un « site patrimonial remarquable » : Cathédrale Saint-Etienne, Temple neuf, Basilique St-Vincent, Eglises Sainte-Thérèse et Saint-Pierre-aux-Nonnains, Cloître des Récollets, Opéra-Théâtre, Musée de la Cour d'Or, Gare de Metz, Porte des Allemands... Ce patrimoine exceptionnel est au cœur de la candidature au patrimoine mondial de l'Unesco intitulée « Metz royale et impériale ». Il importe de l'animer et de le valoriser, et de le mettre en réseau avec l'ensemble du patrimoine métropolitain pour lui donner encore plus d'éclat et d'intérêt pour les résidents et les touristes.

La culture occupe une place de choix dans les politiques menées par Metz Métropole en comptant 450 équipements dédiés aux sports, aux loisirs et à la culture. Depuis 2004, Metz Métropole gère la programmation de l'Opéra-Théâtre, le plus ancien théâtre à l'italienne de France encore en activité, l'offre culturelle du Musée de la Cour d'Or et ses riches collections d'art gallo-romain et d'art médiéval, ainsi que le Conservatoire à Rayonnement régional Gabriel Pierné. Ces équipements s'inscrivent dans une offre patrimoniale et culturelle dense maillant tout le territoire métropolitain : le Musée de la Guerre de 1870 et de l'Annexion à Gravelotte, l'aqueduc gallo-romain d'Ars-sur-Moselle, la maison de Robert Schuman à Scy-Chazelles, les Jardins Fruitières de Laquenexy, le Mont-Saint-Quentin, le Nouvel Espace Culturel à Marly...

La politique touristique comme la politique de cohésion sociale et territoriale de Metz Métropole peuvent s'appuyer sur un patrimoine historique, culturel et naturel riche. Toutefois ce chantier métropolitain suppose d'engager des investissements importants sur ce patrimoine afin de le préserver et d'en valoriser toutes les opportunités. Par ailleurs, il est indispensable de soutenir les grands événements culturels et sportifs du territoire afin de diffuser cette offre à toute la population métropolitaine.

### Les objectifs et projets stratégiques

- Conforter le rôle de la culture et du tourisme dans le développement économique et l'inclusion sociale

#### - Le programme de réhabilitation de l'Opéra-Théâtre

Depuis 2004, Metz Métropole gère l'Opéra-Théâtre, le plus ancien théâtre à l'italienne de France encore en activité et l'un des derniers opéras nationaux en France à disposer à la fois d'un cadre de chœurs, d'un corps de ballet permanent et d'un atelier de décors et costumes. Les productions remarquées en font un patrimoine culturel d'excellence qui se traduit par ses coproductions et locations de productions au niveau national et international. Un programme de mise en conformité de l'Opéra-Théâtre est désormais indispensable pour assurer la sécurité et l'accessibilité du bâtiment notamment s'agissant de la cage de scène (gril, matériels d'éclairage, décors...), de la partie technique ou de la zone de livraisons mais également pour assurer la fluidification des circulations au sein de l'équipement. En complément, un agrandissement de la fosse d'orchestre engendrant la suppression de la scène tournante, une modernisation et amélioration de la fonctionnalité de la scène seront inscrits dans ce programme. Ce dernier contribuera également à l'objectif métropolitain de réduction des



dépenses énergétiques de l'Opéra-Théâtre en réponse au décret tertiaire.

La fermeture de l'Opéra-Théâtre durant deux saisons artistiques, afin de mettre en œuvre un programme de mise en conformité, pourrait constituer également une opportunité afin de mener des travaux d'embellissement, d'optimisation de l'acoustique, de modernisation et de confort de la salle.

#### - **Les projets communaux en faveur du développement culturel**

Plusieurs Communes de la Métropole portent des projets en faveur du développement culturel comme la Commune de Woippy qui projette une rénovation de sa Salle St Exupéry, comprenant une salle de spectacle et un espace de conférence.

La Commune de Montigny-Lès-Metz porte quant à elle un projet de construction d'un centre culturel ainsi que d'une médiathèque. Cette dernière sera implantée dans l'ancien quartier militaire Lizé situé rue Franiatte, devenu Ecoquartier. Dans le cadre de sa transformation, la Ville de Montigny-Lès-Metz réhabilitera une longère pour créer ce tiers lieu culturel. L'objectif est de développer l'offre culturelle, l'inclusion numérique et la politique de lecture publique. Il faut noter également le projet de la Commune de reconstruction d'un centre culturel Marc Sangnier.

La Ville de Metz mène actuellement, en lien avec la DRAC, une réflexion sur l'avenir d'un site culturel emblématique pour les messins : l'ancien cinéma Caméo-Ariel en centre-Ville. Des discussions sont également en cours sur la rénovation de la médiathèque Verlaine et notamment sur des travaux de mises aux normes des conditions de conservation des fonds patrimoniaux.

#### • **Préserver et valoriser les espaces patrimoniaux remarquables**

##### - **La restauration des thermes gallo-romains du Musée de la Cour d'Or**

Un projet de restauration des thermes antiques d'envergure du Musée de la Cour d'Or va être initié. Des vestiges des thermes romains ont été découverts en 1935 dans le Musée et sont mis en valeur dans le parcours de visite. Ils ne constituent qu'une petite partie de cet ensemble monumental majeur, l'édifice antique étant présent sous toute l'emprise du musée et un peu au-delà. En 2017, une étude de diagnostic des vestiges balnéaires dans le parcours et dans les espaces non accessibles a été réalisée. Elle a montré l'importance d'enclencher dans les meilleurs délais une campagne de restauration. Le bâtiment thermal romain, classé au titre des monuments historiques en 1938, a subi des dégradations liées à des infiltrations d'eau importantes. L'enjeu de ce projet est double pour Metz Métropole : assurer la bonne et pérenne conservation des vestiges et mettre encore plus en valeur les thermes gallo-romains dans le parcours de visite du public.

##### - **Les projets de restauration ou de mise en valeur de patrimoines communaux**

Plusieurs Communes de Metz Métropole portent également un projet de restauration ou de mise en valeur du patrimoine de leur territoire, tels que :

- La Commune d'Amanvillers : réhabilitation de l'Eglise Saint-Clément.
- La Commune d'Ars-Laquenexy : sécurisation et mise en valeur des abords des forts de la Marne.
- La Commune d'Ars-sur-Moselle : mise en valeur des arches du pont-aqueduc romain.
- La Commune de Chesny : réfection de l'Eglise Saint-Nicolas.
- La Commune de Gravelotte : réfection de la façade de l'Eglise Saint-Léonard
- La Commune de Jussy : achat et mise en valeur d'un pressoir historique

- La Commune de Lessy : réfection de la toiture et de la façade de l'Eglise Saint Gorgon, patrimoine classé.
- La Commune de Montigny-lès-Metz : aménagement du jardin archéologique Charles Quint.
- La Commune de Nouilly : réfection de l'Eglise Sainte-Agnès et rénovation du pressoir.
- La Commune de Pournoy-la-Chétive : ravalement de la façade de l'Eglise.
- La Commune de Rozérieulles : restauration de l'Eglise St-Rémi, classée au titre des Monuments Historiques.
- La Commune de Saulny : rénovation de l'Eglise Saint-Brice et mise en valeur des lavoirs du village.

La Commune de Metz porte un important projet de restauration de l'église Sainte-Thérèse, classée au titre des Monuments Historiques. L'état de dégradation des bétons et des vitraux menace la conservation de cet édifice et la sécurité des personnes. Un arrêté de péril a dû être pris par la Ville de Metz qui entend sauver ce patrimoine exceptionnel par une série de travaux de restauration. Ils porteront principalement sur la rénovation et le traitement des bétons des façades, la couverture, les travaux d'étanchéité, la sauvegarde et la protection des vitraux (1000 m<sup>2</sup>), le remplacement des menuiseries extérieures, le traitement du parvis.

- Encourager l'animation et la diffusion culturelle et favoriser le rayonnement d'événements culturels, touristiques ou sportifs

Sur le territoire métropolitain, l'animation culturelle est particulièrement dense et rythmée par des temps forts annuels sur l'ensemble de Metz Métropole : « HopHopHop » ; « Mécleuves Terres de Blues », « Festival du livre d'histoire » de Woippy, « Constellations », « Fête des vignes » de Plappeville, Festival « Musiques sur les Côtes » (Lessy, Lorry, Plappeville et Scy-Chazelles), etc. Au regard du rôle primordial de la culture dans l'inclusion sociale, Metz Métropole entend soutenir la diffusion culturelle et favoriser le rayonnement d'événements sur organisés sur l'ensemble des Communes de son territoire. A titre d'exemple, Hop Hop Hop est un événement incontournable de la saison estivale de la Ville de Metz et de sa Métropole. Le festival s'étend depuis 2021 dans 13 communes de Metz Métropole. Fort de son succès et face à l'engouement du public, Metz Métropole souhaite accompagner son développement métropolitain comme un projet d'animation culturelle phare, dans une démarche de développement et de l'attractivité du territoire.

Ce soutien sera intégré dans une enveloppe en faveur des animations culturelles, touristiques ou sportive à l'échelle métropolitaine, que Metz Métropole souhaite développer pour faire bénéficier l'ensemble de sa population de ces temps de convivialité et de vivre-ensemble.



## 6. MISE EN ŒUVRE DU PACTE TERRITORIAL DE RELANCE ET DE TRANSITION ECOLOGIQUE

### 1. Vivier de projets et projets prioritaires pour le territoire à court et plus long terme

Le territoire a identifié un vivier de projets qu'il estime structurants, décisifs, important pour l'avenir de son développement à court et plus long terme. Le Pacte Territorial de Relance et de Transition Ecologique propose dans les tableaux de synthèse ci-après l'ensemble des projets des Communes et de la Métropole pour la période 2021-2026.

- Les projets identifiés pour la relance sont ceux prêts à démarrer (réalisé en 2021 ou début 2022), les autres sont « à murir ».
- Les projets identifiés comme prioritaires sont ceux pour lesquels les parties prenantes s'engagent à **faire avancer les projets retenus** comme prioritaire soit au titre de la relance pour les projets prêts à démarrer, soit au titre d'autres politiques (ingénierie/investissement, droits communs, sur-mesure, privé...) pour les projets à faire mûrir. Ce travail de priorisation sera actualisé chaque année. Le PTRTE est bien évolutif.

Cette partie 2) « portée et contenu du pacte » (intégration des contrats, construction/actualisation de la stratégie et choix des projets prioritaires) est nécessairement **évolutive**. Les projets sont incrémentés au fur et à mesure et le contenu du Pacte fera l'objet d'une **actualisation annuelle**. Ces modifications, issues de l'enrichissement de la stratégie et de l'émergence de nouveaux projets ou partenariats, seront validées par la gouvernance (cf. §3 ci-dessous) et intégrées « au fil de l'eau » dans le Pacte **sans procédure d'avenant**.

#### ❖ Projets des Communes de la Métropole

❖ Commune	Nom du projet	Maturité du projet	Priorité
<b>Axe ECOLOGIE</b>			
Amanvillers	Désimperméabilisation des sols et gestion intégrée des eaux pluviales de plusieurs parkings et de la cour d'école	réalisé en 2023-2026	
	Gestion et sécurisation du ruisseau de Montvaux	réalisé en 2023-2026	
	Réalisation d'une liaison douce entre Amanvillers et Châtel Saint Germain	réalisé en 2023-2026	
	Reboisement de la sapinière (trame verte)	relance (réalisé en 2021-2022)	x
	Réhabilitation (conformité, accessibilité et rénovation thermique) du complexe sportif (vestiaire stade municipal et gymnase)	réalisé en 2023-2026	
	Rénovation thermique de la Mairie et création d'une agence postale au sein de la Mairie	réalisé en 2023-2026	
	Rénovation de l'éclairage public	relance (réalisé en 2021-2022)	x
	Rénovation thermique de la résidence autonomie, propriété de la Commune (2e tranche)	relance (réalisé en 2021-2022)	x
	Rénovation thermique de la salle polyvalente	réalisé en 2023-2026	

<b>Ars-Laquenexy</b>	Implantation d'une centrale photovoltaïque au sol sur d'anciennes friches militaires (projet commun avec la Commune de Jury)	réalisé en 2023-2026	
	Rénovation thermique de l'école élémentaire	relance (réalisé en 2021-2022)	x
	Sécurisation et mise en valeur des abords des forts de la Marne et création de sentiers pédagogiques	réalisé en 2023-2026	
<b>Ars-sur-Moselle</b>	Création d'un pôle de maraîchage sur une ancienne friche militaire	réalisé en 2023-2026	
	Prolongement de la véloroute Charles le Téméraire	réalisé en 2023-2026	
	Réhabilitation de la gare d'Ars-sur-Moselle	réalisé en 2023-2026	
<b>Augny</b>	Renaturation du ruisseau de la Ramotte	relance (réalisé en 2021-2022)	x
	Requalification de la traversée Nord/Sud du village : - rénovation de l'éclairage public - création d'espaces végétalisés - accessibilité PMR des arrêts de bus - aménagement pour mobilités douces (piéton / vélo)	relance (réalisé en 2021-2022)	x
	Sauvegarde des fabriques du Parc SIMON (parc historique) et créations paysagères	réalisé en 2023-2026	
<b>Chatel-Saint-Germain</b>	Construction d'un nouveau groupe scolaire (comprenant la création d'un centre périscolaire avec une restauration centralisée pour le respect de la loi EGALIM)	réalisé en 2023-2026	
	Développement de cheminements doux piéton/vélo (réfection des venelles et de l'ancienne voie ferrée)	réalisé en 2023-2026	
	Installation d'une borne de recharge électrique	réalisé en 2023-2026	
	Modernisation de l'éclairage des équipements sportifs	relance (réalisé en 2021-2022)	x
	Reboisement du bois de Sainte Rufine	relance (réalisé en 2021-2022)	x
	Rénovation de l'éclairage public	réalisé en 2023-2026	
<b>Chesny</b>	Réalisation de jardins partagés	réalisé en 2023-2026	
	Rénovation de l'éclairage public	relance (réalisé en 2021-2022)	x
	Aménagement paysager de l'entrée du village et végétalisation du village	réalisé en 2023-2026	
<b>Chieulles</b>	Développement de cheminements doux (vélo/piéton) de la route de Vany, RD 69C	réalisé en 2023-2026	
<b>Coin-sur-Seille</b>	Rénovation de l'éclairage public	relance (réalisé en 2021-2022)	x
<b>Cuvry</b>	Aménagement du parc du Clos St Vincent (accessibilité PMR, végétalisation, création d'un plan d'eau)	relance (réalisé en 2021-2022)	x

	Installation de points d'apport volontaire	réalisé en 2023-2026	
	Rénovation de l'éclairage public	relance (réalisé en 2021-2022)	x
	Rénovation énergétique de la salle des associations	relance (réalisé en 2021-2022)	x
<b>Fey</b>	Aménagement de cheminements doux (piéton/vélo) : chemin des jardiniers ; Liaison piétonne village - Pokeyland ; Liaison cyclable village-clos de Béva	réalisé en 2023-2026	
	Aménagement du jardin du presbytère en jardin public	relance (réalisé en 2021-2022)	x
	Rénovation de l'éclairage public	relance (réalisé en 2021-2022)	x
<b>Gravelotte</b>	Rénovation de l'éclairage public	réalisé en 2023-2026	
	Rénovation thermique de l'école	relance (réalisé en 2021-2022)	x
<b>Jury</b>	Aménagement de cheminements doux (piéton/vélo) sous la voie ferrée	relance (réalisé en 2021-2022)	x
	Implantation d'une centrale photovoltaïque au sol sur d'anciennes friches militaires (projet commun avec la Commune d'Ars-Laquenexy)	réalisé en 2023-2026	
<b>Jussy</b>	Aménagement paysager du square de Tinseau et du parc de Jussy et de cheminements doux	relance (réalisé en 2021-2022)	x
	Aménagement paysager Porte Sainte Catherine et rue de la croix	relance (réalisé en 2021-2022)	x
<b>La Maxe</b>	Construction d'un merlon arboré le long de l'autoroute	réalisé en 2023-2026	
	Installation de bornes de recharge des véhicules électriques	réalisé en 2023-2026	
	Mise en œuvre de diagnostics énergétiques de tous les bâtiments communaux et plan d'actions en faveur de la réduction des consommations énergétiques	réalisé en 2023-2026	
	Rénovation thermique de la salle polyvalente	réalisé en 2023-2026	
	Végétalisation, aménagement d'espaces verts, créations d'îlots de fraîcheur (zones de loisirs) et sauvegarde de la biodiversité (ruches, nichoirs, abris)	réalisé en 2023-2026	
<b>Le Ban Saint Martin</b>	Végétalisation de la cour d'école Paul Verlaine et autres projets « ateliers du ban » (aménagement à haute valeur environnementale)	réalisé en 2023-2026	
<b>Lessy</b>	Revalorisation des berges du ruisseau de Lessy (création d'un espace paysager et de détente)	réalisé en 2023-2026	
<b>Longeville-lès-Metz</b>	Acquisition d'un tracteur multifonction (nouvelle gestion des espaces verts)	relance (réalisé en 2021-2022)	x
	Acquisitions de balayeuses	relance (réalisé en 2021-2022)	x



	Aménagement de cheminements doux sur la promenade de la Goulotte	relance (réalisé en 2021-2022)	x
	Création de deux jardins partagés	relance (réalisé en 2021-2022)	x
	Création de pistes cyclables	réalisé en 2023-2026	
	Rénovation de l'éclairage public	réalisé en 2023-2026	
	Rénovation thermique des bâtiments municipaux et plan d'actions en faveur de la réduction des consommations énergétiques (ex : renouvellement des chaudières fioul de l'église St Symphorien)	relance (réalisé en 2021-2022)	x
	Travaux d'aménagement dans le cadre du Plan Paysages	réalisé en 2023-2026	
	Valorisation du Mont-Saint-Quentin : balisage des sentiers de randonnées, création d'un verger communal	réalisé en 2023-2026	
	Végétalisation des cours des deux écoles communales (gestion des eaux pluviales, lutte contre les îlots de chaleur...)	relance (réalisé en 2021-2022)	x
	Végétalisation d'espaces publics	réalisé en 2023-2026	
<b>Lorry-lès-Metz</b>	Rénovation de l'éclairage public	relance (réalisé en 2021-2022)	x
	Rénovation thermique des bâtiments municipaux et plan d'actions en faveur de la réduction des consommations énergétiques (ex : rénovation des systèmes de chauffage)	relance (réalisé en 2021-2022)	x
<b>Marieulles-Vezon</b>	Aménagement de la place centrale et des espaces publics (végétalisation, mobilier urbain, mise en accessibilité...)	réalisé en 2023-2026	
<b>Marly</b>	Construction d'une cantine scolaire	réalisé en 2023-2026	
<b>Mécleuves</b>	Rénovation énergétique des bâtiments communaux (notamment école primaire)	réalisé en 2023-2026	
<b>Metz</b>	Aménagement d'un haut lieu de l'écologie urbaine au sein du cloître des Récollets (rénovation et accessibilité des Récollets, aménagements intérieurs, animation, communication)	relance (réalisé en 2021-2022)	X CPER
	Construction d'une nouvelle cuisine centrale	réalisé en 2023-2026	CPER
	Grand plan d'investissement pour la biodiversité Trame Verte et Bleue (végétalisation, création de jardins...)	relance (réalisé en 2021-2022)	X CPER
	Programme de développement d'îlots de fraîcheur (écoles, crèches, espaces publics, aménagement de fontaines...)	relance (réalisé en 2021-2022)	X CPER
	Rénovation énergétique du patrimoine communal et plan d'actions en	relance (réalisé en 2021-2022)	X CPER

	faveur de la réduction des consommations énergétiques		
	Valorisation des berges de la Moselle (cheminements doux, zone de baignade...)	réalisé en 2023-2026	CPER
<b>Montigny-lès-Metz</b>	Aménagement du jardin archéologique Charles Quint	réalisé en 2023-2026	
	Création d'une forêt nourricière	relance (réalisé en 2021-2022)	
	Démolition de l'existant et requalification de la place Marc Sangnier en jardin	réalisé en 2023-2026	
	Installation de bornes de recharge des véhicules électriques	relance (réalisé en 2021-2022)	x
	Réaménagement du Parc Europa	réalisé en 2023-2026	
	Rénovation énergétique du patrimoine bâti et plan d'actions en faveur de la réduction des consommations énergétiques	relance (réalisé en 2021-2022)	x
	Requalification de la place Mermoz (végétalisation)	relance (réalisé en 2021-2022)	x
	Requalification du site de la station total en îlot de fraîcheur	relance (réalisé en 2021-2022)	x
<b>Moulins-les-Metz</b>	Création d'une piste cyclable entre le quartier centre et quartier Saint Pierre (pont de Moulins)	réalisé en 2023-2026	
	Mise en place d'éco pâturage	réalisé en 2023-2026	
	Mise en site propre de la ligne 5 Le Met"	réalisé en 2023-2026	
<b>Noisseville</b>	Aménagement d'une voie verte piéton/vélo entre Noisseville et Nouilly	réalisé en 2023-2026	
	Rénovation des sentiers de promenade	réalisé en 2023-2026	
	Végétalisation des espaces publics	réalisé en 2023-2026	
<b>Nouilly</b>	Aménagement d'un cheminement doux vers Noisseville	réalisé en 2023-2026	
	Création d'une voie verte vers Servigny	réalisé en 2023-2026	
	Prolongation de la ligne C13 (offre le Met')	réalisé en 2023-2026	
<b>Plappeville</b>	Aménagement du parc du Breuil (cheminements doux, mobiliers urbains, végétalisation)	réalisé en 2023-2026	
<b>Pouilly</b>	Développement des liaisons directes avec Magny et Metz (notamment pour les collégiens)	réalisé en 2023-2026	
	Aménagement de la traversée du village : végétalisation, sécurisation et cheminements pour les modes de déplacements doux	réalisé en 2023-2026	
	Création d'un Point d'Apport Volontaire (collecte du verre)	réalisé en 2023-2026	



	Extension de la station d'épuration	relance (réalisé en 2021-2022)	x
	Mise en place d'un bus scolaire pour les élèves du primaire	réalisé en 2023-2026	
	Navette régulière et fréquente de rabattement sur la liane L5	réalisé en 2023-2026	
<b>Pournoy-la-Chétive</b>	Rénovation énergétique de la salle polyvalente	relance (réalisé en 2021-2022)	x
<b>Rozérieulles</b>	Renouvellement d'une partie de l'éclairage public (LED)	relance (réalisé en 2021-2022)	x
	Rénovation thermique de la salle polyvalente	relance (réalisé en 2021-2022)	x
<b>Saint-Julien-lès-Metz</b>	Rénovation des sentiers de promenade	réalisé en 2023-2026	x
	Rénovation thermique des bâtiments municipaux (école, foyer, mairie, vestiaire) et plan d'actions en faveur de la réduction des consommations énergétiques	réalisé en 2023-2026	
	Requalification de la rue Georges Herman (aménagement de cheminements doux, mise en accessibilité)	relance (réalisé en 2021-2022)	x
<b>Saulny</b>	Création d'un parc à l'arrière de la Mairie	réalisé en 2023-2026	
	Désimperméabilisation du parking de la salle polyvalente	relance (réalisé en 2021-2022)	x
	GEMAPI - Aménagement du lotissement de la gentière	relance (réalisé en 2021-2022)	x
	Mise en valeur d'un point de vue sur le sentier panoramique dans le cadre du Plan paysage	réalisé en 2023-2026	
	Rénovation de l'école (dont végétalisation de la cour d'école)	relance (réalisé en 2021-2022)	x
	Rénovation thermique des bâtiments communaux (ateliers, Mairie, salle polyvalente)	relance (réalisé en 2021-2022)	x
<b>Scy-Chazelles</b>	Aménagement de la Place de l'Esplanade (végétalisation en lien avec le parc écologique et de la biodiversité)	relance (réalisé en 2021-2022)	x
	Parc écologique et de la biodiversité	relance (réalisé en 2021-2022)	x
	Plantation d'arbres sur divers sites de la commune	relance (réalisé en 2021-2022)	x
	Installation de bornes de recharge pour véhicules électriques	relance (réalisé en 2021-2022)	x
<b>Vantoux</b>	Aménagements de cheminements doux (parc aire de jeux et création d'une passerelle qui permettrait une liaison douce avec tout le village)	réalisé en 2023-2026	
	Aménagements GEMAPI (ruisseau de Vallières) pour limiter les risques pour les habitations en aval	relance (réalisé en 2021-2022)	x
<b>Vany</b>	Création d'une voie douce entre Chieulles et Vany	relance (réalisé en 2021-2022)	x
	Création d'une voie douce entre Faily et Vany	réalisé en 2023-2026	

<b>Verneville</b>	Aménagement de cheminements doux (chemins de balade, végétalisation...)	réalisé en 2023-2026	
	Désimperméabilisation des sols et gestion intégrée des eaux pluviales de l'école et sécurisation routière des abords (circulation et stationnement)	réalisé en 2023-2026	
	Travaux de rénovation thermique des bâtiments communaux (toiture de l'atelier communal et de la salle des fêtes, isolation thermique de la Mairie...)	réalisé en 2023-2026	
<b>Woippy</b>	Aménagement de cheminements doux : rue de la gare et route de Briey / giratoire à proximité du parking Mettis de Woippy / halles Sollac / avenue de thionville...	réalisé en 2023-2026	
	Aménagement de valorisation de l'eau en Ville : curage de Woippy Plage, installation de pontons le long du ruisseau de Woippy, rénovation de la mare aux canards, création d'une cascade sur le site de Pâtis et aménagement de cheminements doux pour relier ces différents sites	réalisé en 2023-2026	
	Création de jardins familiaux (quartiers de St Eloy, Boileau Pré-Génie et Quartier du Roi)	relance (réalisé en 2021-2022)	x
	Réaménagement de la place Jean Perrin (végétalisation, mobiliser urbains, fontaines à eau...)	relance (réalisé en 2021-2022)	x
	Travaux de mise en accessibilité et rénovation thermique de l'Hôtel de Ville	réalisé en 2023-2026	

<b>Axe COMPETITIVITE</b>			
<b>Ars-sur-Moselle</b>	Requalification de la Zone d'Activités Economiques et de la déchèterie	réalisé en 2023-2026	
<b>Augny</b>	Requalification du quartier de l'aérogare suite à l'ouverture d'Amazon	réalisé en 2023-2026	
<b>Cuvry</b>	Aménagement d'une zone d'activité économique artisanale	réalisé en 2023-2026	
<b>Longeville-lès-Metz</b>	Plan d'actions en faveur de la revitalisation des commerces (ORT)	réalisé en 2023-2026	
<b>Marieulles-Vezon</b>	Création d'une zone d'activités artisanales	réalisé en 2023-2026	
<b>Metz</b>	Opération de revitalisation du territoire (ORT)	réalisé en 2023-2026	CPER
<b>Pouilly</b>	Mise en sécurité des données dans le data center du territoire métropolitain	réalisé en 2023-2026	
	Revitalisation du centre-bourg via l'acquisition et la réhabilitation d'une ancienne ferme pour la création d'un espace (mairie, loisirs, coworking,	réalisé en 2023-2026	



	convivialité, école maternelle, logement) et préservation et confortement de l'espace verger		
<b>Saint-Julien-lès-Metz</b>	Création d'un marché local couvert	réalisé en 2023-2026	
<b>Scy-Chazelles</b>	Aire de Camping-car	Relance (réalisé en 2021-2022)	x
<b>Woippy</b>	Construction de Halles Gourmandes (marché couvert, food court...) sur le site des halles Sollac	réalisé en 2023-2026	

<b>AXE COHESION</b>			
<b>Amanvillers</b>	Achat d'un véhicule de 9 places, mis à disposition des associations	réalisé en 2023-2026	
	Acquisition de panneaux à messages variables d'informations	réalisé en 2023-2026	
	Aménagement d'une aire de jeux au cœur d'un jardin communal ("lotissement de la Justice 2")	relance (réalisé en 2021-2022)	x
	Création d'un city-stade sur le site du Champ d'Argent (quartier d'habitation)	relance (réalisé en 2021-2022)	x
	Création d'un rond-point au croisement de la rue de Metz et de la Grand rue	réalisé en 2023-2026	
	Création d'un rond-point d'accès au lotissement de la justice	relance (réalisé en 2021-2022)	x
	Groupe scolaire "Serge Gauche" 2ème tranche de réhabilitation de l'école maternelle	réalisé en 2023-2026	
	Installation de caméras de vidéoprotection	réalisé en 2023-2026	
	Réhabilitation de l'Eglise Saint-Clément	réalisé en 2023-2026	
	Rénovation d'un parcours de santé de manière participative	relance (réalisé en 2021-2022)	x
	Travaux Ad'AP 3ème tranche	réalisé en 2023-2026	
<b>Ars-Laquenexy</b>	Enfouissement des réseaux de la rue principale	relance (réalisé en 2021-2022)	x
<b>Ars-sur-Moselle</b>	Mise en valeur des arches du pont-aqueduc romain dans le Plan Paysage	réalisé en 2023-2026	
	Réparation d'un ilot sur une route départementale	réalisé en 2023-2026	
<b>Augny</b>	Construction de vestiaires et club house (football/tennis), accessibles PMR	relance (réalisé en 2021-2022)	x
	Réalisation d'une halle de tennis	relance (réalisé en 2021-2022)	x
	Réhabilitation de la Mairie	réalisé en 2023-2026	
<b>Chatel-Saint-Germain</b>	Agrandissement du cimetière	réalisé en 2023-2026	
	Mise en place du numérique dans les écoles élémentaires	relance (réalisé en 2021-2022)	x

	Remise aux normes PMR des passages piétons	réalisé en 2023-2026	
	Rénovation des venelles	relance (réalisé en 2021-2022)	x
<b>Chesny</b>	Achat de véhicules municipaux	réalisé en 2023-2026	
	Aménagement de la place du village	réalisé en 2023-2026	
	Création d'un terrain de pétanque et aires de jeux	relance (réalisé en 2021-2022)	x
	Installation de caméras de vidéo-protection	relance (réalisé en 2021-2022)	x
	Réfection de l'Eglise Saint-Nicolas	relance (réalisé en 2021-2022)	x
<b>Chieulles</b>	Aménagement de la route de Vany, RD 69C	réalisé en 2023-2026	
	Aménagement d'une aire de jeux	relance (réalisé en 2021-2022)	x
	Réfection des enrobés de la rue de la Chapelle	réalisé en 2023-2026	
<b>Coin-lès-Cuvry</b>	Aménagement d'un local neuf pour l'usage d'une crèche ou micro-crèche	relance (réalisé en 2021-2022)	x
	Aménagement paysager du cimetière communal	relance (réalisé en 2021-2022)	x
	Création d'un nouveau local périscolaire (achat ou travaux)	relance (réalisé en 2021-2022)	x
	Installation de caméras de vidéo-protection	réalisé en 2023-2026	
<b>Coin-sur-Seille</b>	Aménagement d'une Maison partagée pour les personnes âgées	réalisé en 2023-2026	
	Enfouissement des réseaux secs (rue de la Gare et rue des Coteaux) et réfection des trottoirs	relance (réalisé en 2021-2022)	x
<b>Cuvry</b>	Aménagement d'un terrain de paddle	relance (réalisé en 2021-2022)	x
	Aménagement d'un terrain de pumptrack	réalisé en 2023-2026	
	Aménagement de la ferme « Lorrain » en pôle intergénérationnel et en pôle médical	réalisé en 2023-2026	
	Création d'un giratoire sur la route départementale	réalisé en 2023-2026	
	Installation de caméras de vidéoprotection	relance (réalisé en 2021-2022)	x
	Réaménagement de la place du village	réalisé en 2023-2026	
	Rénovation du cimetière communal	relance (réalisé en 2021-2022)	x
<b>Fey</b>	Création d'un skate-Park	réalisé en 2023-2026	
	Acquisition de panneaux d'affichage numérique	réalisé en 2023-2026	
	Aménagement d'un lieu de rencontre pour la jeunesse	réalisé en 2023-2026	
	Installation de caméras de vidéoprotection	réalisé en 2023-2026	



<b>Gravelotte</b>	Création d'un city stade et d'un parc / aire de jeux	réalisé en 2023-2026	
	Création d'un périscolaire modulaire	relance (réalisé en 2021-2022)	x
	Ravalement de la façade de l'Eglise Saint-Léonard	réalisé en 2023-2026	
	Réhabilitation de l'ancien musée en micro-crèche et cabinet médical	relance (réalisé en 2021-2022)	x
<b>Jury</b>	Aménagement et mise en accessibilité du Cimetière	relance (réalisé en 2021-2022)	x
	Construction d'une Maison des Associations	réalisé en 2023-2026	
	Création d'une route reliant Jury à Emmaüs	relance (réalisé en 2021-2022)	x
	Rénovation des courts de tennis	relance (réalisé en 2021-2022)	x
<b>Jussy</b>	Achat et mise en valeur d'un pressoir historique	réalisé en 2023-2026	
	Construction de logements locatifs	réalisé en 2023-2026	
	Création de chicanes rue de la Taye	relance (réalisé en 2021-2022)	x
	Mise en accessibilité du cimetière	relance (réalisé en 2021-2022)	x
	Mise en accessibilité et travaux sur des bâtiments publics (école et Mairie)	relance (réalisé en 2021-2022)	x
<b>La Maxe</b>	Création d'un espace résidentiel (site de la maison Vécrin et de la grange communale)	réalisé en 2023-2026	
	Création d'une aire de jeu aux abords du complexe sportif	réalisé en 2023-2026	
	Finalisation de la réalisation du complexe sportif	relance (réalisé en 2021-2022)	x
	Installation de caméras de vidéoprotection	réalisé en 2023-2026	
	Mise en accessibilité des arrêts de bus de la rue principale	relance (réalisé en 2021-2022)	x
	Mise en place d'un plan digital pour le groupe scolaire	relance (réalisé en 2021-2022)	x
<b>Laquenexy</b>	Création d'un atelier municipal pour les services techniques	réalisé en 2023-2026	
	Reconversion de l'ancienne école élémentaire en locaux municipaux	réalisé en 2023-2026	
	Reconversion de l'ancienne école maternelle en local dédié à la petite enfance (micro-crèche ou maison d'assistants maternels)	réalisé en 2023-2026	
<b>Le Ban Saint Martin</b>	Création d'un bâtiment de restauration périscolaire à vocation polyvalente (écoles, associations, mairie)	réalisé en 2023-2026	
	Enfouissement des réseaux secs - quartier lotissement Castors - allée des grandes vignes	réalisé en 2023-2026	
<b>Lessy</b>	Création de parking rue aux fraises et rue du bonvi	réalisé en 2023-2026	

	Réfection de la toiture et de la façade de l'Eglise classée Saint-Gorgon	réalisé en 2023-2026	
	Réfection des enrobés de plusieurs voies, réfection de la voirie et enfouissement des réseaux secs de la route de Scy	réalisé en 2023-2026	
<b>Longeville-lès-Metz</b>	Acquisition d'équipements Audio et Vidéo dans les deux centres socio-culturels de la Commune	relance (réalisé en 2021-2022)	x
	Aménagement d'espaces publics (place Henocque ; place de l'Eglise St Symphorien ; square de la liberté)	relance (réalisé en 2021-2022)	x
	Création de logements sociaux	réalisé en 2023-2026	
	Déploiement d'équipements de propreté des espaces publics	relance (réalisé en 2021-2022)	x
	Mise en œuvre d'un plan d'actions afin de réduire le bruit	relance (réalisé en 2021-2022)	x
	Réaménagement et acquisition de nouveaux équipements pour les aires de jeux et lieux sportifs	relance (réalisé en 2021-2022)	x
	Redéfinition des zones de stationnement sur les axes St Symphorien et De Gaulle	réalisé en 2023-2026	
	Refonte du site Internet de la Commune	relance (réalisé en 2021-2022)	x
	Remplacement de deux panneaux à messages variables	relance (réalisé en 2021-2022)	x
	Sécurisation de la circulation (création d'un rond-point, installation de ralentisseurs)	réalisé en 2023-2026	
<b>Lorry-lès-Metz</b>	Création d'un giratoire de la croix Lorry-lès-Metz	réalisé en 2023-2026	
	Création d'un nouvel atelier municipal	relance (réalisé en 2021-2022)	x
	Enfouissement des réseaux aériens BT sur trois rues	réalisé en 2023-2026	
	Réhabilitation d'une extension de l'école primaire	réalisé en 2023-2026	
<b>Marieulles-Vezon</b>	Aménagement de sécurité à l'entrée du village	réalisé en 2023-2026	
	Aménagement en faveur de la mise en valeur de la chapelle Saint-Léonard	réalisé en 2023-2026	
	Création d'une aire de jeux et de détente	relance (réalisé en 2021-2022)	x
	Projet du SIVOM des Côtes (syndicat de FEY, ARRY, LORRY-MARDIGNY et MARIEULLES-VEZON pour les compétences scolaires et périscolaires) :  - création d'un dispositif de récupération des eaux pluviales pour l'arrosage d'un jardin pédagogique - aménagement d'un bâtiment modu-	relance (réalisé en 2021-2022)	x



	laire pour héberger les jeunes en formation BAFA - création d'une aire de jeux aquatiques et d'un îlot de fraîcheur.		
<b>Marly</b>	Installation d'un éclairage au stade Delaître	relance (réalisé en 2021-2022)	x
	Mise aux normes éclairage sportif du COSEC (Complexe Omnisport Semi-Evolutif Couvert) - championnat de handball	relance (réalisé en 2021-2022)	x
<b>Mécleuves</b>	Enfouissement de réseaux secs rue de la Croix du Mont Mécleuves-village	réalisé en 2023-2026	
	Foyer socio-éducatif : confortation des fondation, rénovation thermique et aménagement paysager	réalisé en 2023-2026	
	Reprise du giratoire rue de la Croix du Mont	réalisé en 2023-2026	
	Travaux de sécurisation de la traverse de Lanceumont et de Frontigny (chemin de la Botte)	réalisé en 2023-2026	
<b>Metz</b>	Amélioration du cadre de vie sur le quartier d'Outre Seille	relance (réalisé en 2021-2022)	x
	Construction d'une salle de gymnastique spécialisée	réalisé en 2023-2026	CPER
	Création de la Maison de la jeunesse et de la vie étudiante	réalisé en 2023-2026	CPER
	Deuxième acte du projet "école numérique" (matériels informatiques dans les écoles maternelles et élémentaires)	relance (réalisé en 2021-2022)	x
	Développement du site des anciens frigos militaires	relance (réalisé en 2021-2022)	x
	Investissements dans les quartiers "politique de la ville" : centre commercial Bellecroix, école Maurice Barrès, centre social de Borny	réalisé en 2023-2026	CPER
	Programme de développement de l'inclusion numérique	relance (réalisé en 2021-2022)	x
	Projet de reconquête de l'ancien cinéma Caméo-Ariel en Centre-Ville de Metz	réalisé en 2023-2026	CPER
	Médiathèque Verlaine	réalisé en 2023-2026	CPER
	Rénovation de l'Eglise Sainte-Thérèse	réalisé en 2023-2026	CPER
<b>Mey</b>	Création d'un local technique municipal	réalisé en 2023-2026	
	Prolongation de la rue Paul Gilbert	relance (réalisé en 2021-2022)	x
<b>Montigny-lès-Metz</b>	Création d'un complexe sportif et de loisirs secteur de la Vacquinière	relance (réalisé en 2021-2022)	x
	Création d'un tiers-lieux culturel dans le quartier Lizé	réalisé en 2023-2026	
	Marc Sangnier - reconstruction d'un centre culturel	réalisé en 2023-2026	

	Requalification du quartier Reymond	réalisé en 2023-2026	
<b>Moulins-Lès-Metz</b>	Achèvement des enfouissements de réseaux de la Commune	réalisé en 2023-2026	
	Réfection du bourg-centre (Secteur Château-Mairie-Ecole-Eglise)	réalisé en 2023-2026	
	Réfection d'une rue privée Moulins-St-Pierre, entre la rue de Bretagne et la rue de Savoie	réalisé en 2023-2026	
	Rénovation du gymnase Albert Camus	réalisé en 2023-2026	
<b>Noisseville</b>	Acquisition d'un véhicule pour transporter des personnes âgées	réalisé en 2023-2026	
	Réaménagement d'anciens bâtiments en ateliers municipaux (locaux sociaux, stockage...)	relance (réalisé en 2021-2022)	x
	Réaménagement de l'ancien Bureau de Poste (agence postale, bureau d'aide sociale, inclusion numérique...)	réalisé en 2023-2026	
	Réfection de la cour de l'école primaire	relance (réalisé en 2021-2022)	x
<b>Nouilly</b>	Agrandissement du cimetière communal	réalisé en 2023-2026	
	Création d'un terrain de pumptrack	réalisé en 2023-2026	
	Création d'une nouvelle place	réalisé en 2023-2026	
	Installation de caméras de vidéoprotection	réalisé en 2023-2026	
	Mise en sécurité de la Mairie	réalisé en 2023-2026	
	Mise en sécurité de la rue de Metz et de la rue Servigny	relance (réalisé en 2021-2022)	x
	Réfection de l'Eglise Sainte-Agnès	relance (réalisé en 2021-2022)	x
	Réhabilitation du terrain de sport et de jeux	relance (réalisé en 2021-2022)	x
	Rénovation du pressoir	relance (réalisé en 2021-2022)	x
	Requalification des voiries (rue de la Falée en cour urbaine / passage en zone 30)	réalisé en 2023-2026	
<b>Peltre</b>	Construction d'un atelier municipal	relance (réalisé en 2021-2022)	x
	Réfection des voiries – Rue de Gargan –	réalisé en 2023-2026	
<b>Plappeville</b>	Enfouissement des réseaux et réfection des trottoirs rue de l'ancienne mairie et place Vianson	réalisé en 2023-2026	
<b>Pouilly</b>	Aménagement d'une aire de loisirs sur le nouveau lotissement du village	relance (réalisé en 2021-2022)	
	Création d'un complexe sportif	réalisé en 2023-2026	
	Etude pour la création d'un accès direct sur la RN 431	réalisé en 2023-2026	

	Installation de caméras de vidéoprotection	réalisé en 2023-2026	
	Réhabilitation de la grange et du hangar (square du préau) comme espace de rencontres (marché; fêtes du village, festival)	réalisé en 2023-2026	
<b>Pournoy-la-Chétive</b>	Aménagement d'un skate-park	réalisé en 2023-2026	
	Aménagement D5 en réponse à des problèmes de visibilité et de sécurité	réalisé en 2023-2026	
	Aménagement du terrain de pétanque sur le site de la salle polyvalente	réalisé en 2023-2026	
	Aménagement du terrain du tir à l'arc extérieur	relance (réalisé en 2021-2022)	x
	Aménagement d'un lieu partagé entre seniors et enfants	réalisé en 2023-2026	
	Aménagement d'un nouveau local communal, pour les activités périscolaires	réalisé en 2023-2026	
	Aménagement d'un terrain d'airminton (badminton en extérieur)	réalisé en 2023-2026	
	Installation de caméras de vidéoprotection	réalisé en 2023-2026	
	Ravalement de la façade de l'Eglise	réalisé en 2023-2026	
	Travaux de voirie sur le chemin agricole de Bury (/Marieulles)	réalisé en 2023-2026	
<b>Rozérieulles</b>	Agrandissement du parking rue des Vignes	réalisé en 2023-2026	
	Construction de 6 garages destinés à la location	réalisé en 2023-2026	
	Rénovation du City Park et du Court de Tennis	relance (réalisé en 2021-2022)	x
	Requalification du centre du village	réalisé en 2023-2026	
	Restauration de l'Eglise St-Rémi (monuments historiques)	relance (réalisé en 2021-2022)	x
	Transformation d'un local associatif en logement locatif	réalisé en 2023-2026	
	Travaux sur le cimetière communal	réalisé en 2023-2026	
<b>Sainte-Ruffine</b>	Acquisition et réhabilitation d'une Maison en deux appartements à loyers modérés	relance (réalisé en 2021-2022)	x
	Création d'un préau dans la cour d'école	relance (réalisé en 2021-2022)	x
	Réaménagement du cimetière communal (création d'un « jardin du Souvenir » et création de « Colombariums »)	réalisé en 2023-2026	
<b>Saint-Julien-lès-Metz</b>	Création d'une tribune pour le stade de foot	réalisé en 2023-2026	
	Harmonisation de l'équipement informatique / numérique de l'école	relance (réalisé en 2021-2022)	x
<b>Saint-Privat-la-Montagne</b>	Nouvelle phase du projet de complexe communal (salle de	relance (réalisé en 2021-2022)	x



	sports/spectacle) par la création d'un nouvel espace périscolaire et l'extension des locaux associatifs (Maison pour tous).		
<b>Saulny</b>	Acquisition d'un nouveau véhicule lourd municipal	relance (réalisé en 2021-2022)	x
	Aménagement d'un bike-park	réalisé en 2023-2026	
	Aménagement de dispositifs de sécurité routière dont rond point rue de Metz	relance (réalisé en 2021-2022)	x
	Aménagement de rues (Eglise, Château, Briey)	réalisé en 2023-2026	
	Création d'une Maison d'assistants maternels	réalisé en 2023-2026	
	Eclairage des sentiers piétons	réalisé en 2023-2026	
	Installation de caméras de vidéoprotection	réalisé en 2023-2026	
	Installation d'équipements sportifs et de loisirs (parc)	relance (réalisé en 2021-2022)	x
	Mise en valeur des lavoirs du village	réalisé en 2023-2026	
	Réfection du city stade	relance (réalisé en 2021-2022)	x
	Rénovation de l'Eglise Saint-Brice	relance (réalisé en 2021-2022)	x
<b>Scy-Chazelles</b>	Construction d'un 2ème court de tennis - multisport couvert	relance (réalisé en 2021-2022)	x
	Extension du bâtiment de l'école maternelle	relance (réalisé en 2021-2022)	x
	Enfouissement des réseaux secs	réalisé en 2023-2026	
	Extension du parking St Quentin	relance (réalisé en 2021-2022)	x
<b>Vantoux</b>	Création de places de Parking - place de la Chapelle	relance (réalisé en 2021-2022)	x
<b>Vany</b>	Enfouissement des réseaux secs rue du Château	relance (réalisé en 2021-2022)	x
	Remise en état de la voirie du village, et en particulier des deux cœurs de bourgs.	relance (réalisé en 2021-2022)	x
	Remise en état des voiries du village	relance (réalisé en 2021-2022)	x
	Rénovation de l'ancienne école pour accueillir la Mairie et le foyer (fonctionnalité et mise en accessibilité)	réalisé en 2023-2026	
	Sécurisation de la RD69C	réalisé en 2023-2026	
<b>Vaux</b>	Aménagement du cimetière communal (columbarium)	réalisé en 2023-2026	
	Création d'un nouveau parking à proximité des écoles	réalisé en 2023-2026	
	Création d'un nouveau parking au centre du village	réalisé en 2023-2026	
<b>Verneville</b>	Création d'un city stade et lien inter-générationnel	réalisé en 2023-2026	

	Réfection de la Grand Rue	réalisé en 2023-2026	
<b>Woippy</b>	Acquisition de panneaux d'informations	relance (réalisé en 2021-2022)	x
	Aménagement d'un local pour l'accueil d'une Maison d'Assistants Maternels (place Jean Perrin)	relance (réalisé en 2021-2022)	x
	Création de Parkings pour le Centre Pédagogique de Découvertes de la Nature	relance (réalisé en 2021-2022)	x
	Création d'un équipement regroupant les Magasins Solidaires, un Lieu d'Accueil Enfants Parents et un espace culturel (bibliothèque et salle d'apprentissage)	relance (réalisé en 2021-2022)	x
	Création d'une voie de liaison entre la route de Norroy et la route de Rombas	réalisé en 2023-2026	
	Enfouissement des réseaux (rue de Briey, Nachy et de la Gare)	relance (réalisé en 2021-2022)	x
	Extension de la Maison des Services Publics (MSP) pour accueillir notamment les dispositifs "Accueil Ecoute et Soins (AES)" et "Dispositif de Réussite Educative"	relance (réalisé en 2021-2022)	x
	Plan d'actions en faveur de la sécurité (badges d'accès aux équipements publics, aménagement de sécurité routière et de sécurisation des passages piétons...)	relance (réalisé en 2021-2022)	x
	Réalisation d'une voie de délestage entre le pont de Rombas et l'avenue de Thionville.	relance (réalisé en 2021-2022)	x
	Rénovation de la Salle St Exupéry (salle de spectacle, espace de conférence, accueil périscolaire...) dont mise en accessibilité et rénovation thermique	réalisé en 2023-2026	
	Rénovation des parcs et des aires de jeux communaux	relance (réalisé en 2021-2022)	x

#### ❖ Projets de Metz Métropole

Pilote	Projet	Maturité du projet	Priorité
<b>Axe Ecologie</b>			
Metz Métropole	Programme de mise en conformité des bâtiments métropolitains	relance (réalisé en 2021/2022)	x
Metz Métropole	Programme de rénovation énergétique et de requalification des toitures des bâtiments métropolitains	relance (réalisé en 2021/2022)	X CPER
Metz Métropole	Renouvellement de la flotte VL et PL de la Métropole par des véhicules à très faibles émissions (hors BOM)	relance (réalisé en 2021/2022)	x
Metz Métropole	Verdissement de la flotte de bus Le Met' (hydrogène)	Réalisé en 2023-2026	CPER

Metz Métropole	Verdissement de la flotte de véhicules de collecte des déchets ménagers (hydrogène)	Réalisé en 2023-2026	CPER
Metz Métropole	Extension et aménagement du Centre Technique Métropolitain (notamment pour accompagner la conversion à l'hydrogène)	Réalisé en 2023-2026	CPER
Metz Métropole	Renouvellement de la flotte de véhicules de collecte (hors hydrogène)	Réalisé en 2023-2026	
Metz Métropole	Plan Pluriannuel d'Investissement spécifique aux déchèteries métropolitaines 2022-2026	Réalisé en 2023-2026	
Metz Métropole	Finalisation de la conteneurisation des centres-villes d'Ars sur Moselle et de Metz et renouvellement et densification du parc de Points d'Apports Volontaires	Relance (réalisé en 2021/2022)	x
Metz Métropole	Participation aux études et travaux de Moselle Aval d'entretien des digues	Réalisé en 2023-2026	
Metz Métropole	Etudes et travaux de renaturation des zones humides	relance (réalisé en 2021/2022)	
Metz Métropole	Travaux d'assainissement en lien avec la voirie	relance (réalisé en 2021/2022)	x
Metz Métropole	Travaux de renouvellement des poteaux incendie et renforcement de la défense extérieure contre l'incendie (DECI) sur secteurs prioritaires	relance (réalisé en 2021/2022)	x
Metz Métropole	Travaux et études sur les ouvrages d'assainissement	relance (réalisé en 2021/2022)	x
Metz Métropole	Etudes et travaux sur cours d'eau	Relance (réalisé en 2021/2022)	x
Metz Métropole	Programme renaturation / lutte contre les inondations ruisseau de Saulny	Réalisé en 2023-2026	
Metz Métropole	Programme renaturation / lutte contre les inondations ruisseau de Vallières	Réalisé en 2023-2026	
Metz Métropole	Développement de l'écologie industrielle et territoriale	Relance (réalisé en 2021/2022)	x
Metz Métropole	Réalisation et animation du schéma directeur eau pluviale	Relance (réalisé en 2021/2022)	x
Metz Métropole	Evolution du réseau de transports urbains	Relance (réalisé en 2021/2022)	x
Metz Métropole	Création d'une navette fluviale	Relance (réalisé en 2021/2022)	x
Metz Métropole	Création de parkings relais et de parkings de covoiturage	Relance (réalisé en 2021/2022)	x
Metz Métropole	3ème ligne de Bus à Haut Niveau de Service (BHNS)	Réalisé en 2023-2026	CPER
Metz Métropole	Création d'une antenne METTIS A vers l'hôpital Schuman	Réalisé en 2023-2026	CPER
Metz Métropole	Plan vélo - réalisation de pistes cyclables	relance (réalisé en 2021/2022)	X CPER



Metz Métropole	Traversée de la Moselle de Longeville/Ban Saint Martin à Metz en mode doux	réalisé en 2023-2026	
Metz Métropole	Pavillon de la biodiversité	réalisé en 2023-2026	CPER
Metz Métropole	Mise en œuvre d'une politique agricole périurbaine : acquisition et aménagement du foncier agricole ; actions en faveur des circuits de proximité	Réalisé en 2023-2026	CPER
Metz Métropole	Programme de préservation et restauration des espaces naturels métropolitains	réalisé en 2023-2026	CPER
Metz Métropole	Requalification des Etangs de Saint-Rémy	réalisé en 2023-2026	CPER
Metz Métropole	Mise en valeur du Mont Saint-Quentin (agriculture, tourisme et patrimoine)	réalisé en 2023-2026	CPER

### Axe Compétitivité

Metz Métropole	Plan d'investissement dans l'immobilier en faveur des campus étudiants et de la vie étudiante (dont Saulcy et Technopôle)	Relance (réalisé en 2021/2022)	X CPER
Metz Métropole	Plan d'investissement en faveur des filières, des équipements et des formations d'excellence	Relance (réalisé en 2021/2022)	X CPER
Metz Métropole	Investissements dans les services numériques	relance (réalisé en 2021/2022)	x
Metz Métropole	Développement du commerce en ligne	Relance (réalisé en 2021/2022)	x
Metz Métropole	Développement d'une politique de la donnée	Réalisé en 2023-2026	
Metz Métropole	Opération de revitalisation du territoire (ORT) : société foncière	réalisé en 2023-2026	CPER
Metz Métropole	Participation à la création d'une école du numérique	Réalisé en 2023-2026	CPER
Metz Métropole	Enveloppe de soutien aux entreprises et à la création d'emplois	réalisé en 2023-2026	

### Axe Cohésion

Metz Métropole	Projet de renouvellement urbain (NPNRU)	Réalisé en 2023-2026	X CPER
Metz Métropole	Redynamisation du Quartier Outre-Seille (aménagement d'espaces publics) - ORT	Relance (réalisé en 2021/2022)	X CPER
Metz Métropole	Création de nouvelles places au sein d'aires d'accueil des gens du voyage	relance (réalisé en 2021/2022)	x
Metz Métropole	Dispositif de soutien aux copropriétés dégradées	Relance (réalisé en 2021/2022)	x
Metz Métropole	Soutien au maintien d'investissements en matière d'habitat (dont impacts ORT)	relance (réalisé en 2021/2022)	X CPER
Metz Métropole	Programme de mise en conformité de l'Ecole Supérieure d'Art de Lorraine	relance (réalisé en 2021/2022)	x

Metz Métropole	Programme de requalification de l'Aile François de Curel du Musée de la Cour d'Or	relance (réalisé en 2021/2022)	x
Metz Métropole	Restauration des thermes gallo-romains du Musée de la Cour d'Or	Relance (réalisé en 2021/2022)	X CPER
Metz Métropole	Soutien complémentaire aux événements culturels et sportifs métropolitains	Relance (réalisé en 2021/2022)	x
Metz Métropole	Travaux et équipements au Centre Pompidou-Metz	Relance (réalisé en 2021/2022)	x
Metz Métropole	Programme de requalification de l'Opéra-Théâtre	réalisé en 2023-2026	CPER
Metz Métropole	Création d'une nouvelle piscine métropolitaine	réalisé en 2023-2026	CPER
Metz Métropole	Investissements dans le domaine de la sécurité publique (dont Centre de Supervision Urbaine)	réalisé en 2023-2026	
Metz Métropole	Création d'un espace de conservation au Musée de la Cour d'Or	Réalisé en 2023-2026	
Metz Métropole	Investissements sur le parking et le réaménagement de la place Coislin	réalisé en 2023-2026	

## 2. Processus de choix et de financement des projets

1. Le territoire identifie **le vivier de projets** qu'il estime structurants, décisifs, important pour l'avenir de son développement à court et plus long terme : les projets qu'il veut voir figurer dans son PTRTE.
2. Les parties prenantes du Pacte définissent ensemble le **caractère prioritaire des projets** (au regard de la stratégie du territoire et des financements disponibles).
3. Les parties prenantes s'engagent à **faire avancer les projets retenus** comme prioritaire soit au titre de la relance pour les projets prêts à démarrer, soit au titre d'autres politiques (ingénierie/investissement, droits communs, sur-mesure, privé...) pour les projets à faire mûrir. Ce travail de priorisation sera actualisé chaque année. Le PTRTE est bien évolutif.
  - **Zoom sur la relance** : les projets identifiés pour la relance, c'est-à-dire pour les projets prêts à démarrer (réalisé en 2021 ou début 2022), feront l'objet d'un examen conjoint par l'Etat et la Région au sein d'un comité départemental ad hoc, voire Régional (si mobilisation de fonds européens). Les projets retenus pourront être financés avant la signature du PTRTE et seront constitutifs des projets prioritaires de ce PTRTE.



### 3. Les engagements des partenaires

- **Les engagements communs à tous les signataires sur la période 2021-2026**
  - Poursuivre la convergence des contrats et de simplification des gouvernances.
  - Animer le vivier de projets identifiés dans le Pacte et concrétiser les projets prioritaires.
  
- **Les engagements du territoire :**
  - Identifier un référent technique.
  - Associer les forces vives du territoire et mettre en place une gouvernance.
  - Élaborer, suivre, enrichir et actualiser (annuellement) sa stratégie et ses projets.
  - Définir les objectifs chiffrés que le territoire souhaite atteindre dans le cadre de sa stratégie.
  
- **Les engagements de la Région :**
  - Accompagner la démarche en proximité grâce à votre Maison de Région qui travaille en tandem avec un service contractualisation centralisé.
  - Être facilitateur pour l'élaboration et l'actualisation des Pactes, notamment dans l'élaboration du bilan écologique, dans l'inventaire des projets, ou encore la synthèse d'éléments de stratégie de contrat préexistants signés par la Région.
  - Proposer des outils d'aide à la consolidation de la stratégie et à la priorisation des projets.
  - Faire avancer les projets prioritaires en leur apportant des solutions (classiques et/ou innovantes), notamment de financement en mobiliser l'ensemble des dispositifs de la Région et le fond territorial d'accompagnement des territoires.
  - Le PTRTE est sans incidence financière pour la Région : les projets listés sont indicatifs et leur financement sera envisagé ultérieurement après passage en Commission Permanente.
  
- **Les engagements de l'État :**
  - Accompagner la démarche par une mobilisation de l'ANCT, des services déconcentrés et des opérateurs de l'État.
  - Être facilitateur pour l'élaboration et l'actualisation des Pactes.
  - Contribution à l'identification et à la priorisation des contrats pouvant intégrer les PTRTE.
  
- **Les contacts techniques du PTRTE**

Territoire	Région	Etat
<b>Emmanuelle MADEC-CLEI</b> Directrice Déléguée Innovation et Stratégie emadecclei@eurometropolemetz.eu T. 03 57 88 30 66	<b>Marie-Pierre AUGUSTIN</b> Directrice de la Maison de la Région de Metz <a href="mailto:mariepierre.augustin@grandest.fr">mariepierre.augustin@grandest.fr</a> Tel : 03 87 31 81 53	<b>Beatrice MOUGEL</b> Chef du bureau de l'aménagement du territoire <a href="mailto:beatrice.mougel@moselle.gov.v.fr">beatrice.mougel@moselle.gov.v.fr</a> Tel : 03 87 37 88 57
<b>Marie-Camille LEVIONNAIS</b> Cheffe de service Stratégie Métropolitaine T. 03 57 88 30 67 mclevionnais@eurometropolemetz.eu	<b>Serge TILLY</b> Chef du service développement territorial de la Maison de la Région de Metz <a href="mailto:serge.tilly@grandest.fr">serge.tilly@grandest.fr</a> Tel : 03 87 33 62 33	<b>Anne ALBERT</b> Adjointe au chef de bureau de l'aménagement du territoire <a href="mailto:anne.albert@moselle.gouv.fr">anne.albert@moselle.gouv.fr</a> Tel : 03 87 34 88 92
	<b>Laurent DALSTEIN</b> Chargé de mission contractualisation à la Direction de la Cohésion des Territoires <a href="mailto:laurent.dalstein@grandest.fr">laurent.dalstein@grandest.fr</a> Tel : 03 87 33 61 33	<b>Laurence AUBURTIN</b> Chargée de mission Arrondissement de Metz <a href="mailto:laurence.auburtin@moselle.gov.v.fr">laurence.auburtin@moselle.gov.v.fr</a> Tel : 03 87 34 84 12



#### 4. Gouvernance du pacte à l'échelle locale et supra

##### Comité de Pacte intégrateur

Il est le lieu de définition, d'évaluation et d'actualisation de la stratégie du territoire. Il assure l'examen, le suivi et l'évaluation des projets. Il définit l'expression des besoins d'accompagnement en ingénierie.

Ce Comité de pacte se réunira a minima une fois par an.

##### Composition du comité de pacte

Etat : Préfet de Département ou son représentant
Région : Vice-Président et/ou le Directeur de la Maison de la Région
Metz Métropole : le Président ou son représentant

##### Signataires du Pacte :

Territoire	Région	Etat
Président de Metz Métropole	Président du Conseil Régional	Préfet de département

## 7. Annexes PTRTE

- Bilan écologique du territoire
- Subventions d'investissement (DETR /DSIL) accordées par l'État au titre de la relance - 2020 2021
- Soutien de l'Etat aux projets situés sur les territoires de Metz et des communes de Metz Métropole
- Aides régionales accordées en 2020 et 2021 au territoire communautaire de Metz Métropole (hors CP du 19-11-2021)

## 1. Diagnostic écologique du territoire

Les indicateurs en gras sont ceux fournis par la DDT57.

Indicateurs	Année des données	Données	Fréquence d'actualisation de la donnée
<b>Mobilité</b>			
<b>Nombre de km de pistes cyclables<sup>1</sup></b>	<b>2021</b>	<b>258 km (dont pistes cyclables = 139 km, bandes cyclables = 36 km, voies de bus partagées = 3 km, voies vertes = 63 km, double-sens cyclables = 17 km)</b>	Annuelle
Nombre de places de vélo en parking sécurisé	2020	468 <sup>2</sup>	Annuelle
Nombre de pôles multimodaux	2020	12 <sup>3</sup>	Annuelle
Part de véhicules légers électriques et hybrides dans le parc de Metz Métropole	2020	5%	Annuelle
<b>Part des véhicules à faibles émissions dans les immatriculations ventes totales de véhicules pour l'ensemble des flottes<sup>4</sup></b>	<b>2020</b>	<b>Crit'air CE = 0,33 % / C1 = 25,12 % / C2 = 37,86 % / C3 = 24,62 % / C4 = 8,09 % / C5 = 1,62 % / NC = 2,36 % / ensemble = 125398 voitures</b>	Annuelle
<b>Part modale des modes actifs<sup>5</sup></b>	<b>2017</b>	<b>Pas de transport = 3,46 % / Marche à pied = 8,36 % / Vélo = 1,73 % / Deux-roues motorisé = 0,67 % / Voiture, camion, fourgonnette = 70,67 % / Transports en commun = 15,11 %</b>	Annuelle
<b>Energies et climat</b>			
<b>Émissions de gaz à effet de serre globales annuelles du territoire : global (teq CO<sub>2</sub>) et par habitant (teq CO<sub>2</sub>/hab)</b>	<b>2019</b>	<b>2018 = 862045 t - 4 t/hab Agriculture = 0,64 % / Energie = 11,91 % / Industrie = 4,83 % / Transport non routier = 0,50 % / Résidentiel = 28,12 % / Tertiaire = 7,10 % / Transport routier = 46,90 %  2019 = 852030 t - 4 t/hab Agriculture = 0,65 % / Energie = 10,72 % / Industrie = 4,87 % / Transport non routier = 0,54 % / Résidentiel = 28,38 % / Tertiaire</b>	Annuelle

<sup>1</sup> Source : OpenStreetMap, Geovelo

<sup>2</sup> emplacements dans abris vélo = 290 / emplacements dans parcs en ouvrage = 178

<sup>3</sup> 6 P+R (VP/TC), 1 PEM (TC/fer), 5 gares TER (VP/TC/fer)

<sup>4</sup> Source : SDES, RSVERO

<sup>5</sup> Source : Insee, RP 2017

Indicateurs	Année des données	Données	Fréquence d'actualisation de la donnée
		= 7,12 % / Transport routier = 47,72 % <sup>6</sup>	
Consommation énergétique finale totale par secteur (électricité, gaz, pétrole, charbon) <sup>7</sup>	2019	2018 : - Electricité = 1120 GWh - Gaz Naturel = 1395 GW - Produits pétroliers = 1780 GWh 2019 : - Electricité = 1133 GWh - Gaz Naturel = 1400 GWh - Produits pétroliers = 1781 GWh	Annuelle
Production d'énergie renouvelable globale du territoire (GWh) <sup>8</sup>	2019	2018 = 284 Gwh/an 2019 = 261 Gwh/an	Annuelle
Nombre de copropriétés en situation fragile ou dégradée	2021	3 763 copropriétés (dont 1 717 ont renseigné la catégorie impayés) Dont 401 fragiles Dont 223 en difficulté	Annuelle
Nombre estimé de chaudière à fioul	2017	4 500	
Nombre de km de réseau de chaleur et combustible		120 km <sup>9</sup>	Annuelle
<b>Déchets</b>			
Tonnage de déchets ménagers et assimilés produit par le territoire (source RPQS Déchets)	2019	118 691 Tonnes	Annuelle
Tri à la source des biodéchets : nombre de sites de compostage collectif implanté en pied d'immeuble (source RPQS)	2019	106	Annuelle
Poids annuel moyens de déchets recyclables (tri + verre) collectés par habitant (source RPQS)	2019	91 kg/habitant/an	Annuelle
<b>Agriculture et alimentation locale</b>			
Existence d'un Projet Alimentaire territorial	2021	en cours	
Nombre d'exploitations agricoles	2020	130	Annuelle
Surface agricole utile du territoire	2015	13 743 ha	
Nombre d'exploitants faisant de la vente directe	2020	44 (61 en intégrant les fermes équestres)	Annuelle

<sup>6</sup> Source : ATMO Grand Est - Invent'Air V2021

<sup>7</sup> Source : ATMO Grand Est - Invent'Air V2021

<sup>8</sup> Source : ATMO Grand Est - Invent'Air V2021

<sup>9</sup> biomasse, incinération avec récupération chaleur fatale, complément gaz



Indicateurs	Année des données	Données	Fréquence d'actualisation de la donnée
Culture bio	2020	8 exploitants (7% des agriculteurs) et 370 ha (2,3% de la surface agricole)	Annuelle
<b>Surfaces agricoles utiles du territoire en agriculture biologique ou en conversion<sup>10</sup></b>	<b>2021</b>	<b>546.89ha</b>	<b>Annuelle</b>
<b>Actions en matière de biodiversité</b>			
Surface des aires protégées : Parc naturel, Natura 2000, ZNIEFF, aires de protection des captages, etc.	2021	8 166 ha <sup>11</sup>	annuelle
<b>Qualification du patrimoine naturel : Part du territoire recensé en ZNIEFF de type II / de type I (sous réserve)<sup>12</sup></b>	<b>2021</b>	<b>ZNIEFF type I = 11,50 % ZNIEFF type II = 19,00 %</b>	<b>Annuelle</b>
<b>Part des cours d'eau en bon état (classés en catégorie I ou II au titre de la continuité écologique)<sup>13</sup></b>	<b>2019</b>	<b>Mauvais = 37,50 % / Médiocre = 18,75 % / Moyen = 37,50 % / Bon = 6,25 % (en part du nombre de cours d'eau, total de 16 cours d'eau)</b>	<b>Annuelle</b>
Surfaces de corridors écologiques restaurés	2021	73 ha	annuelle
<b>Lutte contre l'artificialisation des sols</b>			
Voir carte ci-dessous			
<b>Part du territoire artificialisé<sup>14</sup></b>	<b>2009-2018</b>	<b>Evolution 2009-2018 : +295,3 ha d'espaces artificialisés(+2,9%) -220,6 ha de terres agricoles(-1,7%) -79,4 ha d'espaces forestiers et semi-naturels(-1,4%) +2,4 ha de zones humides(+0,9%) +2,3 ha de surfaces en eau(+0,3%)</b>	<b>Annuelle</b>
<b>Eau et assainissement</b>			
Compatibilité des installations de traitement des eaux avec les normes UE (Oui/non)	Assainissement Haganis	Oui	Annuelle

<sup>10</sup> Source : DDT - SERAF

<sup>11</sup> Attention, certains périmètres se recoupent et il manque des données sur les aires de captage

<sup>12</sup> Source : observatoire des territoires

<sup>13</sup> Source : PAOT Moselle 2019-2021

<sup>14</sup> % d'évolution de terres artificialisés vs. terres agricoles et/ou naturelles et/ou forestières source : GéoGrandEst

Indicateurs	Année des données	Données	Fréquence d'actualisation de la donnée
Taux de fuite des réseaux du territoire Rendement du réseau de distribution	RPQS 2020	Régie MM Montigny-lès-Metz = 71,17 % Régie MM La Maxe = 89,93 % Régie MM Fey = 85,6 % Régie MM Marieulles-Vezon = 89,9 % SERM = 84,1 % Siegvo = 80,09 % SEVBF = 71,12 %	Annuelle
Indice d'avancement de la protection de la ressource en eau	RPQS 2020	Régie MM Montigny-lès-Metz = 74,42 % Régie MM La Maxe = NR Régie MM Fey = NR Régie MM Marieulles Vezon = NR SERM = 88 % Siegvo = 77 % SEVBF = 100 %	Annuelle
Indice de connaissance et de gestion patrimoniale des réseaux	RPQS 2020	régie MM MontignyLM = 110 régie MM La Maxe = 105 régie MM Fey = 90 régie MM Marieulles-Vezon = 90 SERM = 97 Siegvo = 93 SEVBF = xx	Annuelle
Couverture du territoire par un SAGE (oui / non / en cours d'élaboration)	2021	NON	Annuelle
<b>Adaptation au changement climatique et prévention des risques naturels</b>			
Nombre d'habitants situés dans une zone à risque (sous réserve) <sup>15</sup>	2021	- 67211 habitants dans l'Enveloppe approchée des inondations potentielles (EAIP) - 9474 maisons individuelles exposées à l'aléa RGA fort ou moyen	Annuelle

<sup>15</sup> Source : Georisque, ONRN



Indicateurs	Année des données	Données	Fréquence d'actualisation de la donnée
<b>Lutte contre les pollutions</b>			
inventaire territorial d'émissions de polluant (émissions annuelles de SO <sub>2</sub> / Nox / COV / PM <sub>2,5</sub> / NH <sub>3</sub> (tonnes) <sup>16</sup>	2019	2018 : SO <sub>2</sub> = 73 t / Nox = 789705 t / NH <sub>3</sub> = 1928 t / COV = 4383 t / PM 2.5 = 347 t 2019 : SO <sub>2</sub> = 52 t / Nox = 466898 t / NH <sub>3</sub> = 1915 t / COV = 4653 t / PM 2.5 = 360 t	Annuelle

 Carte des paysages agricoles  
PLUI METZ MÉTROPOLE

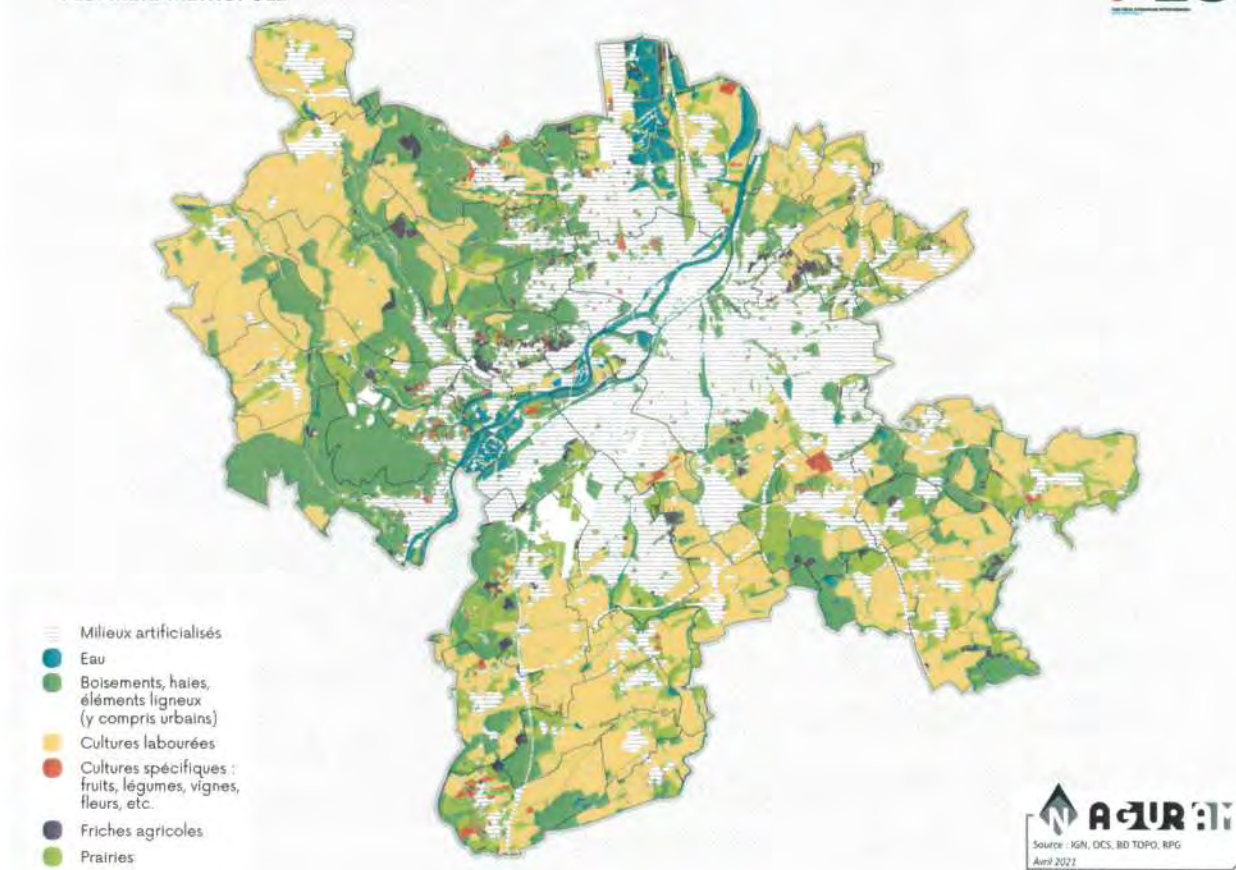

<sup>16</sup> Source : ATMO Grand Est - Invent'Air V2021



## 2. Subventions d'investissement (DETR/DSIL) accordées par l'État au titre de la relance 2020 2021

ANNEE	COLLECTIVITE / EPCI	SUBVENTION	OPERATION	MONTANT
2020	AMANVILLERS	DETR	RESTRUCTURATION DU GROUPE SCOLAIRE	261 013,76
2020	AMANVILLERS	DSIL RELANCE	REPLACEMENT ECLAIRAGE GYMNASSE	22 960,00
2021	AMANVILLERS	DSIL	ACCESSIBILITE TRS 1 ET 2	26 800,00
2021	ARS-SUR-MOSELLE	DETR	CREATION D'UNE CANTINE SCOLAIRE	56 944,50
2021	ARS-SUR-MOSELLE	DSIL	CANTINE SCOLAIRE DS MOULIN FLE	58 669,00
2021	ARS-SUR-MOSELLE	DSIL RENO THERMIQUE	BATIMENTS COMMUNAUX	255 882,00
2020	AUGNY	DETR	CREATION D'EQUIPEMENT SPORTIF ET VESTIAIRE FOOT	246 400,00
2021	LA BAN SAINT MARTIN	DETR	CRÉATION D'UNE AIRE DE JEUX	9 283,50
2020	CHATEL-SAINT-GERMAIN	DSIL RELANCE	RENOVATION ECLAIRAGE PUBLIC LED	59 979,00
2021	CHATEL-SAINT-GERMAIN	DSIL EXCEP	RENOVATION ECLAIRAGE PUBLIC	59 979,00
2021	CHESNY	DSIL	PASSERELLE MOBILITE DOUCE	7 617,00
2021	CHESNY	DETR	PASSERELLE PIETONNE SUR LA SEILLE	7 617,42
2021	CHESNY	DETR	RENOVATION DE L'EGLISE ST NICOLAS	81 651,20
2020	CHIEULLES	DSIL EXCEP	REPLACEMENT DES CANDELABRES	10 511,00
2021	CHIEULLES	DSIL EXCEP	ECLAIRAGE PUBLIC LED DANS 3 RUES	17 046,00
2021	COIN-SUR-SEILLE	DSIL EXCEP	RENOVATION ECLAIRAGE PUBLIC RUE DE LA GARE	30 292,00
2020	CUVRY	DSIL RELANCE	ECLAIRAGE PUBLIC BASSE TENSION	27 546,00
2021	CUVRY	DSIL EXCEP	REHABILITATION ELEMENTS CLOS ST VINC	363 858,00
2021	CUVRY	DSIL RENO THERMIQUE	RENOVATION ENERGETIQUE SALLE ASSOCIATIONS	34 671,00
2021	CUVRY	DETR	EXTENSION DU CIMETIERE	59 044,00
2021	FEY	DETR	LIAISON DOUCE COEUR DU VILLAGE	28 641,20
2021	FEY	DETR	SKATE PARK	13 884,75
2020	GRAVELOTTE	DETR	TRANSFORMATION DU MUSÉE EN CRÈCHE ET CABINET MÉDICAL	169 015,77
2021	GRAVELOTTE	DSIL EXCEP	REPRISE DU CAMPANAIRE	5 774,00
2021	GRAVELOTTE	DSIL RENO THERMIQUE	ECOLE MATERNELLE	161 984,00
2020	JURY	DETR	MOBILIER POUR L'ESPACE	3 296,34

			PÉRISCOLAIRE	
2021	JURY	DSIL RENO THERMIQUE	CHAUFFAGE MAIRIE / ECOLES	11 847,00
2021	JURY	DETR	NORMES PMR / SAL POLYVALENTE / PÉRISCOLAIRE	18 932,80
2021	JUSSY	DETR	NORMES PMR AU CIMETIÈRE	6 124,00
2020	LAQUENEXY	DSIL	CONSTRUCTION DU PERISCOLAIRE	260 508,00
2021	LAQUENEXY	DETR	CONSTRUCTION GROUPE SCOLAIRE T3	18 070,75
2021	LAQUENEXY	DSIL	SECURISATION ABORDS GROUPE SCOLAIRE PERISCOLAIRE	12 639,00
2021	LESSY	DETR	EXTENSION DU CIMETIERE	57 603,60
2021	LORRY-LES-METZ	DETR	CONSTRUCTION DES ATELIERS MUNICIPAUX	273 247,50
2020	MARIEULLES	DSIL EXCEP	CHAUDIÈRE GAZ SALLE DES FETES	10 268,00
2020	MARLY	DETR	AMENAGEMENT DES LOCAUX DES SERVICES TECHNIQUES	38 642,75
2021	MARLY	DETR	ECLAIRAGE LED AU STADE DELAITRE	62 000,00
2020	LA MAXE	DETR	CONSTRUCTION DU COMPLEXE SPORTIF TRANCHE 2	317 044,50
2020	LA MAXE	DSIL EXCEP	RENOVATION ECLAIRAGE PUBLIC PAR LED	29 504,00
2021	LA MAXE	DSIL EXCEP	RENOVATION ECLAIRAGE PUBLIC	2 788,00
2021	LA MAXE	DETR	AIRE DE JEUX	7 211,25
2021	LA MAXE	DETR	COMPLEXE SPORTIF TRANCHE 3	197 633,40
2020	MECLEUVES	DETR	REPLACEMENT DE LA CHAUDIÈRE DU GROUPE SCOLAIRE	4 999,32
2020	MECLEUVES	DETR	DESAMIANTAGE DES SOLS DU GROUPE SCOLAIRE	13 895,90
2021	MECLEUVES	DSIL	RENOVATION COMPLETE ANCIENNE ECOLE-MAIRIE	20 366,00
2021	MECLEUVES	DETR	DESAMIANTAGE SOLS GROUPE SCOLAIRE T2	16 348,80
2020	METZ	DSIL	MISE EN ACCESSIBILITE PMR ECOLE MATERNELLE LES ISLES	29 508,00
2020	METZ	DSIL	MISE EN ACCESSIBILITE PMR ECOLE MATERNELLE LES ISLES	209 280,00
2020	METZ	DSIL EXCEP	RENOVATION BATIMENT COMMUNAL 144 RTE	100 074,00
2020	METZ	DSIL EXCEP	RENOV BATIMENT CRECHE HAND BALL	25 938,00
2020	METZ	DSIL	MISE EN SECURITE ELECTRICITE DU MARCHÉ COUVERT	26 741,00
2020	METZ	DSIL RELANCE	RENOVATION THERMIQUE ECOLE ELEMENTAIRE JEAN MOULIN	47 456,00
2021	METZ	DSIL	ACCESSIBILITE CENTRE SOCIAL BELLECROIX	63 716,00
2021	METZ	DSIL	ACCESSIBILITE MJC METZ SUD	80 276,00
2021	METZ	DSIL EXCEP	RACCORDEMENT ASSAINISSEMENT 3 ETABLISSEMENTS	12 961,00
2021	METZ	DSIL EXCEP	MENUISERIE SERRES JARDIN BOTANIQUE	86 287,00

2021	METZ	DSIL EXCEP	REHABILITATION PATRIMOINE MILITAIRE	89 363,00
2021	METZ	DSIL	ASCENSEUR ECOLE STE THERESE	176 577,00
2021	METZ	DSIL	ACCESSIBILITE PMR ECOLE DES ISLES	97 754,00
2021	METZ	DSIL RENO THERMIQUE	GYMNASE HANNONCELLES	163 210,00
2021	METZ	DSIL RENO THERMIQUE	GYMNASE LES PENSEES	175 382,00
2021	METZ	DSIL RENO THERMIQUE	BATIMENT RUE TEILHARD	148 327,00
2021	METZ	DSIL RENO THERMIQUE	BATIMENT ROUTE THIONVIL TR 2	107 953,00
2021	METZ	DSIL RENO THERMIQUE	CHAUFFAGE URBAIN 5 ERP	23 680,00
2021	METZ	DSIL RENO THERMIQUE	TOIT CSC VALLIERES	10 533,00
2021	METZ	DSIL RENO THERMIQUE	GROUPE SCOLAIRE PEPINIERES	76 042,00
2021	METZ	DSIL RENO THERMIQUE	RENOVATION MENUISERIE EXTERIEURE ECOLE COLUCCI	57 550,00
2020	MONTIGNY-LES-METZ	DSIL	RESTAURANT SCOLAIRE DANS L'ANCIEN ESAT	294 509,00
2020	MONTIGNY-LES-METZ	DSIL EXCEP	MENUISERIES ECOLE ELEMENTAIRE SANGNIER	113 762,00
2020	MOULINS-LES-METZ	DETR	MISE EN SECURITE ET RENOVATION EXTERIEURE	31 916,00
2021	MOULINS-LES-METZ	DETR	ACQUISITION VEHICULE ELECTRIQUE	13 104,48
2021	MOULINS-LES-METZ	DETR	LED COURT DE TENNIS /SOL AIRE JEU	9 837,90
2021	NOISSEVILLE	DETR	AGENCE POSTE / BUREAUX AIDE SOCIALE	26 100,00
2020	PELTRE	DETR	CREATION D'UN CITY STADE	23 544,60
2021	PELTRE	DSIL RELANCE	TOIT CENTRE SOCIO ED	45 006,00
2021	PELTRE	DETR	EXTENSION DU COLUMBARIUM	17 005,00
2020	PLAPPEVILLE	DSIL RELANCE	RENOVATION ENERGETIQUE SALLE POLYVALENTE	418 200,00
2020	POURNOY-LA-GRASSE	DETR	REPLACEMENT DE 90 LUMINAIRES	20 385,00
2021	POURNOY-LA-GRASSE	DETR	EXTENSION AIRE DE LOISIRS	16 289,40
2021	ROZERIEULLES	DSIL EXCEP	RENOVATION ECLAIRAGE PUBLIC	9 382,00
2020	SAINT-PRIVAT-LA-MONTAGNE	DETR	CONSTRUCTION D'UNE SALLE MIXTE TRANCHE 2	273 707,50
2021	SAINT-PRIVAT-LA-MONTAGNE	DETR	CONSTRUCTION SALLE MIXTE PERISCOLAIRE TRANCHE 3	170 800,00
2020	SAINTE-RUFFINE	DSIL EXCEP	EQUIPEMENT EN LEDS	15 960,00
2020	SAINTE-RUFFINE	DETR	SECURISATION DU PORTAIL ELECTRIQUE DE L'ECOLE PRIMAIRE	4 448,00
2021	SAINTE-RUFFINE	DETR	CONSTRUCTION D'UN LOCAL TECHNIQUE	52 956,80
2020	SAULNY	DETR	REPARATION DE LA COUVERTURE DE LA SALLE POLYVALENTE	3 189,40
2020	SAULNY	DSIL EXCEP	ZINGUERIES EGLISE ST BRICE	3 033,00



2021	SAULNY	DETR	COLOMBARIUM	4 572,00
2020	SCY-CHAZELLES	DETR	AMENAGEMENTS LUDIQUES AU GROUPE SCOLAIRE	20 000,00
2020	SCY-CHAZELLES	DETR	CIMETIÈRE PAYSAGER	125 000,00
2021	SCY-CHAZELLES	DETR	CREATION D'UNE SALLE MULTISPORTS	60 601,76
2021	VANTOUX	DETR	RENOVATION DE LA MAIRIE	50 975,91
2021	VANY	DETR	SÉCURISATION DES ABORDS DE L'ÉCOLE	1 075,00
2021	VANY	DETR	CONSTRUCTION D'UNE AIRE DE JEUX	7 342,65
2020	VERNEVILLE	DETR	MISE AUX NORMES DE LA SALLE WATRIN	2 351,40
2020	WOIPPY	DETR	REPLACEMENT DE LUMINAIRES	59 760,00
2020	WOIPPY	DETR	SÉCURISATION DES ÉCOLES	86 847,30
2020	WOIPPY	DETR	REQUALIFICATION DU PARCOURS SANTÉ ET DES AGRES	34 653,90
2020	WOIPPY	DPV	MATERIEL DE VIDEOSURVEILLANCE	46 014,65
2020	WOIPPY	DPV	ETABLISSEMENTS SCOLAIRES	48 324,64
2020	WOIPPY	DPV	REQUALIFICATION DES STRUCTURES ET BATIMENTS PUBLICS	239 372,40
2020	WOIPPY	DETR	CHAUFFAGE DE L'ÉCOLE ST EXUPERY	5 678,75
2020	WOIPPY	DETR	EQUIPEMENTS NUMERIQUES DES ÉCOLES	21 194,25
2021	WOIPPY	DETR	REHABILITATION AIRES DE JEUX ET SPORTIVES	43 391,50
2021	WOIPPY	DPV	CREATION PARKING PUBLIC	87 455,00
2020	METZ METROPOLE	DSIL	ACCESSIBILITE PMR DE 64 ARRETS DU RESEAU LE MET'	197 248,00
2020	METZ METROPOLE	DSIL	PARKING RELAIS METZ MAGNY	100 277,00
2020	METZ METROPOLE	DSIL EXCEP	PLANTATION PLATEAU FRESCATY	24 825,00
2020	METZ METROPOLE	DSIL EXCEP	RENOVATION BATIMENT HM7 FRESCATY	32 667,00
2020	METZ METROPOLE	DSIL RELANCE	AMENAGEMENT CYCLABLE RUE PONT MORTS	15 750,00
2020	METZ METROPOLE	DSIL RELANCE	PMR Musée EAS	40 000,00
2021	METZ METROPOLE	DSIL	ACCESSIBILITE ARRETS LE MET 8 COM	94 965,00
2021	METZ METROPOLE	DSIL EXCEP	CONFORMITE ELECTRIQUE OPERA-THEATRE	145 080,00

#### 4. Soutien aux projets situés sur les territoires de Metz et des communes de Metz Métropole

*Ci-après la liste provisoire des financements France Relance accordés sur le territoire de la Métropole de Metz, que ce soit pour les collectivités, mais également les associations et entreprises domiciliées sur le territoire de la Métropole (hors subventions DSIL/DETR – annexe spécifique) –*

*Mise à jour au 03/11.*

##### I. Volet écologie

###### > a. Pour l'État et les collectivités

1. **Les projets alimentaires territoriaux (PAT) - soutien aux investissements matériels et immatériels constitutifs d'un PAT labellisé ou en cours de labellisation** : enveloppe France Relance de près de **515 000 €** pour le PAT Metz Métropole :

- Création d'un pôle de transformation alimentaire : Partage ton frigo (253 924 €)
- aménagement sur l'Agrobiopôle : structurer les filières courtes du territoire : 60 000 €
- approvisionnement local RHD : test 2 communes : 35 000 €
- animation du PAT : 35 000 €
- mise en œuvre du PAEN (périmètres de Protection des Espaces Naturels et Agricoles Périurbains) de Scy-Chazelles et de Lessy : définition feuille de route opérationnelle : 165 430 €

2. **Aide à la relance de la construction durable de logements** - densification et renouvellement urbain : la Commune de Metz a bénéficié d'une enveloppe France Relance de 17 700 € ; les autres communes ont bénéficié d'une enveloppe de 53 700 € (Le Ban-Saint-Martin, Montigny-lès-Metz et Peltre).

3. **Initiative « Agriculture urbaine et jardins partagés » régional** : la Commune de Metz a bénéficié de 25 000 € pour un projet situé à proximité du quartier de Borny.

4. **Atlas de la biodiversité** : convention de subvention relative à l'Atlas de la biodiversité communale de Longeville-lès-Metz (enveloppe France Relance de 11 600 €).

5. **Aider la forêt à s'adapter au changement climatique pour mieux l'atténuer** - renouvellement des peuplements / vulnérabilité au changement climatique : enveloppe France Relance de 75 156 € (Commune de Laquenexy de 43 340 €, Commune de Châtel-Saint-Germain de 31 816 €).

6 **La rénovation des bâtiments sur la métropole** :

- Rénovation des bâtiments d'enseignement supérieur et de recherche (ESRI) :

→ Pour Metz : l'université de Lorraine (antennes de Metz) et le CROUS pour un montant total d'aide de 21 494 440 € ;

→ Pour **Montigny-lès-Metz** : Mise en place d'une gestion technique centralisée à l'INSPE de Montigny (15 600 €)

- Rénovation énergétique des bâtiments de l'Etat (hors enseignement supérieur et recherche)

→ Pour Metz (divers bâtiments : AFPA Grand Est gendarmerie nationale, cité administrative, DGFIP, CRC, Cour d'appel, SGAMI, préfecture et sous-préfecture) : pour un montant total d'aide de 56 561 112 €.

→ Pour Châtel-Saint-Germain : locaux de la police nationale– financement de 4 200 000 € (soit la totalité du montant du projet) ;

→ Pour Rozérieulles : locaux de l'agence de l'eau Rhin Meuse et Office français de la biodiversité.

**7. Programme d'intervention de l'agence de l'eau Rhin-Meuse** (sécurisation des infrastructures de distribution d'eau potable, d'assainissement et de gestion des eaux pluviales) : enveloppe France Relance de 248 833 € pour la Métropole, pour un montant total du projet de 829 441 €.

**8. Accélération des travaux d'infrastructures de transport** - Transports collectifs en site propre et pôles d'échanges multimodaux : Deux enveloppes France Relance accordées pour la métropole : la première de 2 010 000 € pour le projet BHNS 3ème ligne, la seconde de 790 000 € pour le projet du prolongement METTIS A.

➤ b. Pour les entreprises / autres structures

1. **Fonds friches** : Demathieu Bard Immobilier (Réhabilitation d'un bâtiment dégradé en logements à Montigny-les-Metz) 200 000 €

2. **Fonds de transition écologique pour les institutions de la création en région** : EBM K - SCIN DE METZ (40 000 €)

3. **Rénovation énergétique et réhabilitation lourde des logements sociaux** : Présence Habitat à Metz (44 000 €)

4. **Tremplin pour la transition écologique des PME : 5 entreprises lauréates dans la Métropole, pour un montant total de subventions de 49 970 €** (Diaparason transports (€7 770 €) et Mougel et associés (€21 000€) à Metz, Les coursiers de Metz à Longeville-lès-Metz (9 000 €), SWA ( ,200€) et Livea sanitaire (5 000€) à Woippy.

5. **Investissement pour l'incorporation de matières plastiques recyclées** : Replace à Woippy – enveloppe France Relance de 499 400€.

6. **Transition agricole - aide au renouvellement des agroéquipements nécessaires à la transition agro-écologique : 7 exploitations agricoles lauréates pour un montant total de subventions de 128 970 €**

*SCEA LA MORVILLOISE à Ars-Laquenexy (enveloppe France Relance de 16 000 €), l'exploitation agricole à responsabilité limitée du Lagny à Coin-lès-Cuvry (enveloppe France Relance de 40 000 € pour un montant total de projet de 149 000 €), EARL du Verlin à Gravelotte (enveloppe France Relance de 15 000 € pour un projet de 37 500 €), EARL de champ Martin à Marieulles (enveloppe France Relance de 13 560 € pour un projet de 33 900 €), l'exploitation agricole unipersonnelle à responsabilité limitée Sandot à Mécleuves (enveloppe France Relance de €12,450 pour un projet total de €24,900), FRANCK DENIS à Vernéville (subvention de 16 000 € sur un montant total de 40 000 €), et GAEC HAMANT à Pelte (enveloppe France Relance de €15,960 pour un montant total du projet de €39,900).*



## II. Volet compétitivité

### > a. Pour les collectivités

#### **1. Pour la numérisation des collectivités :**

- **Les conseillers numériques des collectivités et autres structures** : la Commune de Metz a bénéficié de 7 conseillers numériques, 9 autres sur le territoire de la métropole (Ars-sur-Moselle, le Centre socio-culturel Gilbert Janssem à Marly, Mission locale du pays messin, Woippy, Association cravate solidaire, Groupe SOS (2) , Croix rouge, Alpha Plappeville).

#### **- Transformation numérique de l'Etat – continuité pédagogique – socle numérique dans les écoles primaires : 14 écoles de la métropole en bénéficient pour un total de 125 949 €**

école primaire d'Amanvillers (enveloppe France Relance de 15 200 €), école élémentaire de Châtel-Saint-Germain (8 120 €), école primaire Groupe scolaire du parc de Lessy (enveloppe France Relance de 5 280 €), école primaire Auguste Migette de Longeville-lès-Metz (enveloppe France Relance de 10 650 €), école primaire Saint-Symphorien de Longeville-lès-Metz (enveloppe France Relance de 10 410 €), école primaire La Maxe (8 160€), école primaire Le Lanceumont, Mécleuves (8 080€), école primaire Verlaine (9 290€) et école primaire centre (5 460€), école primaire de Plappeville (13 320€), école primaire Rozérieulles (8 039 €), école primaire Langevin Saint-Julien-lès-Metz (18 550€), école primaire de Vernéville (€5 390€).

A relever également sur le volet numérique, dans le cadre du fonds d'innovation et de transformation numérique

- **FITN7-3-1** (montée en compétence et numérisation des petites et moyennes collectivités) : au total, enveloppe France Relance de 86 647 € (42 000 € pour Metz, 28 394 € pour Metz Métropole, 16 253 € pour Châtel-Saint-Germain) ;

- **FITN7-3-2** (mise à niveau numérique de l'Etat, des territoires et des entreprises) : 101 280 € pour Metz Métropole.

### > b. Pour les entreprises / autres structures

#### **1. Pour les AAP industriels :**

Les entreprises domiciliées sur la commune de Metz ont bénéficié des différents AAP industriels proposés par France Relance avec **plus de 7, 1 M€ de subventions** :

- AAP Résilience - Relocalisation de la production d'intrants pour l'industrie : l'entreprise 45-8 ENERGY à Metz (1 607 039 €)

- AAP Résilience - Relocalisation des industries de santé : Advanced Biological laboratories France (800 000 €)

- Guichet industrie du futur : 4 entreprises domiciliées à Metz sont lauréates : Digital consulting (18 123 €), Gravlora (78 132 €), Prim service (155 200 €), HERMES DENTAL (10 067 €) ; entreprise NIMESIS TECHNOLOGY à Mécleuves (enveloppe France Relance de 5 790 €), CHARCUPAC SA à Ars-sur-Moselle (Investissement machines découpe et conditionnement programmables) – enveloppe France Relance de 1 M€)

- Territoires d'industrie: entreprise Aforest à Metz lauréate (800 000 €).

## 2. Pour le numérique (entreprises et autres structures) :

- **De nombreuses entreprises de la métropole ont bénéficié d'une aide de 500 euros pour les TPE ayant engagé une dépense de numérisation** : on dénombre 140 entreprises lauréates à Metz bénéficiaires (tous secteurs confondus), 81 pour les autres communes de la Métropole.

- **Tiers-lieux et fabriques numériques de territoire** : association AFEV - Fondation étudiante pour la ville et Association La Passerelle.

## 3. Ségur de la santé : enveloppe France Relance intégrale de 3 973 593 € pour les établissements de santé suivants :

- 4 établissements de santé à Metz ont bénéficié du plan d'investissement dans le secteur sanitaire - investissements du quotidien :

→ CHS DE Jury (290 723€)

→ Hôpitaux privés de Metz (918 846€)

→ CHR Metz-Thionville (€ 1 963 992€)

→ Hôpital-clinique Claude Bernard de Metz (479 309€).

- 2 établissements de santé de la métropole en ont également bénéficié : l'établissement de santé **CMS DE GORZE d'Ars-sur-Moselle** (enveloppe France Relance de 30 000€) et le **CHS de Jury** (enveloppe France Relance de 290 723 €).

## III. Volet cohésion (à destination des entreprises et autres structures)

1. **Accompagnement de 1000 personnes en situation de grande marginalité** : AMLI à Metz

2. **Plan de soutien aux associations de lutte contre la pauvreté** : association Caritas Moselle et secours catholique de Moselle (Metz).

3. **Campus des métiers et des qualifications - Territoires d'Innovation Pédagogique (PIA3)**

- Programme d'investissements d'avenir : soutenir les écosystèmes d'enseignement supérieur, de recherche et d'innovation : ENSAM, campus de Metz

4. **Développement de l'insertion par l'activité économique (IAE)** : Woippy Régie (abondement du fond de développement de l'inclusion 2020 à hauteur 27 766 €).

## 5. Aides régionales accordées en 2020 et 2021 au territoire communautaire de Metz Métropole (hors CP du 19-11-2021)

Aménagement du territoire			
Bénéficiaire	Intitulé du projet	Coût total éligible du projet (HT)	Montant subvention Région attribuée
AUGNY	Création d'un bâtiment vestiaires et club house pour les associations sportives de tennis et de football	1 126 000 €	212 600 €
PLAPPEVILLE	Requalification lourde et qualitative de la salle polyvalente	1 268 000 €	125 000 €
SAINT-JULIEN-lès-METZ	Construction d'une salle intergénérationnelle et associative	2 354 200 €	353 130 €

Soutien à l'amélioration du cadre de vie et des services de proximité			
Bénéficiaire	Intitulé du projet	Coût total éligible du projet (HT)	Montant subvention Région attribuée
CUVRY	Réhabilitation de la salle des associations	86 676 €	8 668 €
GRAVELOTTE	Réhabilitation de l'ancien musée en micro-crèche et cabinet médical	437 091 €	43 079 €

Politique de la ville - Soutien aux investissements au titre du renouvellement urbain			
Bénéficiaire	Intitulé du projet	Coût total éligible du projet (HT)	Montant subvention Région attribuée
WOIPPY	Construction d'un bâtiment à vocation solidaire, éducative et culturelle avec bibliothèque dans le quartier Saint-Eloy Pré Génie	130 353 €	32 588 €

Soutien aux investissements sportifs			
Bénéficiaire	Intitulé du projet	Coût total éligible du projet (HT)	Montant subvention Région attribuée
WOIPPY	Construction d'un court de tennis couvert	480 894,32 €	69 134 €



<b>Rénovation énergétique des bâtiments publics et associatifs</b>			
<b>Bénéficiaire</b>	<b>Intitulé du projet</b>	<b>Coût total éligible du projet (HT)</b>	<b>Montant subvention Région attribuée</b>
AMANVILLERS	Rénovation énergétique de l'école primaire et maternelle	2 387 422,28 €	46 055 €
MONTIGNY-lès-METZ	Rénovation énergétique de la restauration scolaire située route de Blory	1 856 000 €	67 500 €
NOUILLY	Rénovation énergétique de la salle des fêtes	691 334 €	24 622,75 €
PLAPPEVILLE	Rénovation énergétique de la salle polyvalente	1 394 000 €	41 084 €

<b>Elaboration d'un plan de Désherbage et de gestion différenciée des espaces communaux</b>			
<b>Bénéficiaire</b>	<b>Intitulé du projet</b>	<b>Coût total éligible du projet (HT)</b>	<b>Montant subvention Région attribuée</b>
AMANVILLERS	Mise en place d'un plan de gestion différenciée sur la commune	7 400 €	2 220 €
CHATEL-St-GERMAIN	Mise en place d'un plan de gestion différenciée sur la commune	6 840 €	2 052 €
SAINT-PRIVAT-LA-MONTAGNE	Mise en place d'un plan de gestion différenciée pour la Commune	4 500 €	1 350 €

<b>Fonds d'aide exceptionnelle en faveur des communes touchées par les catastrophes naturelles</b>			
<b>Bénéficiaire</b>	<b>Intitulé du projet</b>	<b>Coût total éligible du projet (HT)</b>	<b>Montant subvention Région attribuée</b>
MARLY	Réfection de la rue Victor Schoelcher suite aux mouvements de terrains différentiels consécutifs à la sécheresse et à la réhydratation des sols du 1er octobre 2018 au 31 décembre 2018	2 690 €	538 €

<b>Diagnostic des bâtiments publics et associatifs</b>			
<b>Bénéficiaire</b>	<b>Intitulé du projet</b>	<b>Coût total éligible du projet (HT)</b>	<b>Montant subvention Région attribuée</b>
EUROMETROPOLE de METZ	Diagnostic énergétique approfondi du Musée de la Cour d'Or (bât. DEMOGET) et de la Maison de l'Archéologie à Metz	40 976 €	28 683,20 €
MECLEUVES	Diagnostic énergétique simple de la bibliothèque municipale de Mécleuves	2 250 €	1 000 €

**Service d'Accompagnement à la Rénovation Energétique (SARE)**

Bénéficiaire	Intitulé du projet	Coût total éligible du projet (HT)	Montant subvention Région attribuée
EUROMETROPOLE de METZ	Service d'Accompagnement à la Renovation Energétique	1 048 798,80 €	590 757 €

Restauration des cours d'eau et des milieux aquatiques			
Bénéficiaire	Intitulé du projet	Coût total éligible du projet (HT)	Montant subvention Région attribuée
EUROMETROPOLE de METZ	Continuité écologique du ruisseau de Vallières sous le Pont Burger à Saint Julien lès Metz	49 374 €	9 874,80 €
EUROMETROPOLE de METZ	Renaturation du ruisseau Saint Pierre à Metz - Magny	136 903,23 €	34 221,85 €

AMI eau et territoire : aménagements hydrauliques multifonctions			
Bénéficiaire	Intitulé du projet	Coût total éligible du projet (HT)	Montant subvention Région attribuée
EUROMETROPOLE de METZ	Renaturation, lutte contre les inondations et mise en valeur du ruisseau de la Ramotte à Augny	459 497 €	132 631,50 €

Changement climatique et impact sur les ressources en eau			
Bénéficiaire	Intitulé du projet	Coût total éligible du projet (HT)	Montant subvention Région attribuée
EUROMETROPOLE de METZ	Aménagement d'un parking à structure réservoir à Augny	169 824 €	50 947 €
EUROMETROPOLE de METZ	Elaboration d'un schéma directeur des eaux pluviales sur le territoire de Metz Métropole	264 600 €	26 460 €

Etudes et travaux de prévention et gestion intégrée des inondations			
Bénéficiaire	Intitulé du projet	Coût total éligible du projet (HT)	Montant subvention Région attribuée
EUROMETROPOLE de METZ	Programme de lutte contre les inondations du ruisseau Saint Pierre sites de Cour Basse à Peltre et Lanceumont à Mécleuves	213 075,50 €	21 307,55 €

<b>Patrimoine Classé au titre des Monuments Historiques</b>			
<b>Bénéficiaire</b>	<b>Intitulé du projet</b>	<b>Coût total éligible du projet (HT)</b>	<b>Montant subvention Région attribuée</b>
METZ	Travaux de restauration du clos/couvert du cloître des Récollets - Tranche ferme	612 583 €	122 516 €

<b>Fonds régional de restauration et d'acquisition pour les bibliothèques</b>			
<b>Bénéficiaire</b>	<b>Intitulé du projet</b>	<b>Coût total éligible du projet (HT)</b>	<b>Montant subvention Région attribuée</b>
METZ	FRRAB 2020 - Enrichissement de la collection Leclerc par l'acquisition d'un ouvrage de Sébastien Leclerc	2 975 €	1 190 €

<b>Fonds régional pour les acquisitions des musées (FRAM)</b>			
<b>Bénéficiaire</b>	<b>Intitulé du projet</b>	<b>Coût total éligible du projet (HT)</b>	<b>Montant subvention Région attribuée</b>
EUROMETROPOLE de METZ	FRAM : acquisitions pour le musée de Metz - 2020	2 700 €	540 €
EUROMETROPOLE de METZ	FRAM acquisitions pour le musée de la Cour d'Or à Metz - 2020	10 619 €	1 979 €

<b>Aide au développement culturel des territoires dans le domaine du cinéma, de l'audiovisuel et du livre</b>			
<b>Bénéficiaire</b>	<b>Intitulé du projet</b>	<b>Coût total éligible du projet (HT)</b>	<b>Montant subvention Région attribuée</b>
WOIPPY	18ème édition du salon du Livre d'Histoire	44 400 €	5 000 €

<b>Soutien à l'animation de la vie étudiante</b>			
<b>Bénéficiaire</b>	<b>Intitulé du projet</b>	<b>Coût total éligible du projet (HT)</b>	<b>Montant subvention Région attribuée</b>
METZ	Etudiant dans ma ville 2020	15 000 €	3 500 €



NOM	Prénom	Commune	EXCUSES POUVOIRS	VOTES
				sauf points -18-19-20-21-22-23-24-25-26-34-35
ADDA	Fatiha	Woippy		Pour
AGAMENNONE	Béatrice	Metz		Pour
ANCEL	Claire	Châtel-Saint-Germain	<i>ne vote pas le point 6 excusé point 6</i>	Pour sauf point 6
ARNOLD	Patricia	Metz		Pour
AUDOUY	Caroline	Metz		Pour
BALLARINI	Jean-Louis	Chieulles		Pour
BAUCHEZ	Jean	Moulins-lès-Metz	<b>Excusé et donne pouvoir à Henri HASSER</b> <i>ne vote pas le point 6</i>	Pour sauf point 6
BAUDOÛIN	Daniel	Sainte-Ruffine		Pour
BELKAHLA	Yamouna	Woippy		Pour
BOHL	Jean-Luc	Montigny-lès-Metz	<i>ne vote pas le point 6 excusé point 6</i>	Pour sauf point 6
BOHR	Timothée	Metz		Pour
BORI	Danielle	Metz		Contre point 2 - abstention points 3 et 11 pour les autres points
BOUVET	Xavier	Metz		Contre point 2 - abstention points 3 et 11 pour les autres points
BROCARD	Manuel	Longeville-lès-Metz		Pour
BURHAN	Ferit	Metz		Pour
CARPENTIER	François	Cuvry	<i>ne vote pas le point 7 excusé point 7</i>	Pour sauf point 7
CHANGARNIER	Stéphanie	Metz		Pour
CHOUIKHA	Erfane	Woippy		Pour
COLIN-OESTERLE	Nathalie	Metz	<b>Excusée et donne pouvoir à François GROSIDIER</b>	Pour sauf point 7
COMBELLES	Jean	Vaux		Pour
DALMARD	Muriel	suppléante Ars-sur-Moselle		Pour
DAP	Laurent	Metz		Pour
DAUSSAN-WEIZMAN	Anne	Metz		Pour
DEFAUX	Daniel	Plappeville	<i>ne vote pas le point 7 excusé point 7</i>	Pour sauf point 7
DIEUDONNE	Vincent	Vany		Pour

NOM	Prénom	Commune	EXCUSES POUVOIRS	VOTES
				sauf points -18-19-20-21-22-23-24-25-26-34-35
DIEUDONNE	Yves	Vernéville		Pour
DORR	Antoine	Vantoux		Pour
DUMONT	Michel	Féy	<i>ne vote pas le point 6 excusé point 6</i>	Pour sauf point 6
DUVAL	Bertrand	La Maxe	<i>ne vote pas les points 6 et 7 excusé points 6 et 7</i>	Pour sauf point 6 et 7
FACHOT	Pierre	Jussy		Pour
FRITSCH-RENARD	Anne	Metz		Pour
GLESER	Philippe	Lorry-lès-Metz	<i>ne vote pas le point 7 excusé point 7</i>	Pour sauf point 7
GOUTH	Cédric	Woippy		Pour
GREGOIRE	Aude	Montigny-lès-Metz		Pour
GREINER	Christiane	Montigny-lès-Metz	<i>a reçu le pouvoir de Arielle SCHWARTZBERG</i>	Pour
GRIVEL	Patrick	Laquenexy	<b>Absent</b>	
GROLET	Françoise	Metz		Contre points 14, 30, 32 - abstention points 2 et 12 pour les autres points
GROSDIDIER	François	Metz	<i>ne vote pas le point 7 excusé point 7</i>	Pour sauf point 7
GUERMITI	Hanifa	Metz		Contre point 2 - abstention points 3 et 11 pour les autres points
HASSER	Henri	Le Ban-Saint-Martin	<i>a reçu le pouvoir de Jean BAUCHEZ</i>	Pour
HENRION	François	Augny	<i>ne vote pas les points 6 et 7 excusé points 6 et 7</i>	Pour sauf points 6 et 7
HORY	Thierry	Marly	<i>ne vote pas les points 6 et 7 excusé points 6 et 7</i>	Pour sauf points 6 et 7
HUBER	Pascal	Chesny		Pour
HUET	Armelle	Noisseville	<b>Excusée et donne pouvoir à Claude VALENTIN</b>	Pour
HUSSON	Julien	Metz		Pour
JACOB-VARLET	Odile	Marly	<i>ne vote pas le point 6 excusée point 6</i>	Pour sauf point 6
KHALIFE	Khalifé	Metz		Pour
KOLODZIEJ	Jocelyne	Coin-sur-Seille		Pour
KREMER	Véronique	Montigny-lès-Metz	<i>ne vote pas les points 6 et 7 excusée points 6 et 7</i>	Pour sauf points 6 et 7
KURTZMANN	Walter	Peltre	<i>ne vote pas les points 16 et 25 excusé points 16 et 25</i>	Point 14 abstention pour les autres points sauf points 16 et 25
LALOUX	Grégoire	Metz		Contre points 14, 30 - abstention points 2, 12 et 29 pour les autres points
LAVEAU-ZIMMERLE	Amandine	Metz		Pour
LINDEN	Anne-Marie	Coin-lès-Cuvry		Pour



NOM	Prénom	Commune	EXCUSES POUVOIRS	VOTES
				sauf points -18-19-20-21-22-23-24-25-26-34-35
LOGIN	Frédérique	Amanvillers	<i>ne vote pas le point 7 excusée point 7</i>	Pour sauf point 7
LOSCH	Jean-François	Lessy		Pour
LUCAS	Eric	Metz		Pour
LUX	Isabelle	Metz		Pour
MANZANO	Philippe	Mécleuves		Pour
MARCHETTI	Denis	Metz		Contre point 2 - abstention points 3 et 11 pour les autres points
MARX	Sébastien	Metz		Contre point 2 - abstention points 3 et 11 pour les autres points
MICHEL	Martine	Pournoy-la-Chétive		Pour
MOLE-TERVER	Laurence	Metz		Pour
MUEL	Pierre	Marieulles	<b>Excusé et donne pouvoir à Michel DUMONT</b> <i>ne vote pas le point 6 excusé point 6</i>	Pour sauf point 6
NAVROT	Frédéric	Scy-Chazelles	<i>ne vote pas le point 6 excusé point 6</i>	Pour sauf point 6
NGO KALDJOP	Gertrude	Metz		Pour
NICOLAS	Martine	Metz	<i>ne vote pas le point 7 excusé point 7</i>	Pour sauf point 7
NICOLAS	Jean-Marie	Metz		Pour
NIEL	Hervé	Metz	<b>Absent</b>	
NOWICKI	Christian	Marly		Pour
PEULTIER	Roger	Rozérieulles	<i>ne vote pas les points 6 et 7 excusé points 6 et 7</i>	Pour sauf points 6 et 7
PIERRET	Alain	Woippy	<i>ne vote pas le point 7 excusé point 7</i>	Pour sauf point 7
PREVOST	Christophe	Saint-Julien-lès-Metz	<i>ne vote pas le point 7 excusé point 7</i>	Pour sauf point 7
REISS	Guy	Metz		Pour
ROQUES	Jérémy	Metz		Contre point 2 - abstention points 3 et 11 pour les autres points
ROUX	Sylvie	Mey	<b>Excusée et représentée par son suppléant François HARMAND</b>	Pour
SCHLOSSER	Pauline	Metz		Contre point 2 - abstention points 3 et 11 pour les autres points
SCHNEIDER	Jacqueline	Metz		Pour
SCHWARTZBERG	Arielle	Montigny-lès-Metz	<b>Excusée et donne pouvoir à Christiane GREINER</b>	Pour
SCIAMANNA	Marc	Metz		Pour
SMIAROWSKI	Stanislas	Jury	<b>Excusé et donne pouvoir à Dominique STREBLY</b>	Pour



NOM	Prénom	Commune	EXCUSES POUVOIRS	VOTES
				sauf points -18-19-20-21-22-23-24-25-26-34-35
SOKOLOWSKI	Dimitri	Montigny-lès-Metz		Pour
SPORMEYEUR	Nathalie	Saulny	<i>ne vote pas le point 7 excusé point 7</i>	Pour sauf point 7
STAUDT	Bernard	Metz	<i>ne vote pas le point 6 excusé point 6</i>	Pour sauf point 6
STEMART	Anne	Metz		Pour
STREBLY	Dominique	Ars-Laquenexy	<i>a reçu le pouvoir de Stanislas SMIAROWSKI</i>	Pour
TABONE	Salvatore	Montigny-lès-Metz	<i>ne vote pas le point 6 excusé point 6</i>	Pour sauf point 6
TAFFNER	Blaise	Metz		Pour
TAHRI	Bouabdellah	Metz	<b>Excusé</b>	
THIL	Patrick	Metz		Pour
TOCHET	Nicolas	Metz		Contre point 2 - abstention points 3 et 11 pour les autres points
TORLOTING	Michel	Gravelotte	<b>Excusé</b> <i>ne vote pas le point 7</i>	
TRAN	Doan	Metz		Pour
VALENTIN	Claude	Nouilly	<i>a reçu le pouvoir de Armelle HUET</i>	Pour
VERRONNEAU	Marina	Metz		Contre point 2 - abstention points 3 et 11 pour les autres points
VETSCH	Lucien	Montigny-lès-Metz	<i>ne vote pas le point 6 excusé point 6</i>	Pour sauf point 6
VIALLAT	Isabelle	Metz	<i>ne vote pas le point 7 excusé point 7</i>	Pour sauf point 7
VICK	Julien	Metz	<i>ne vote pas le point 7 excusé point 7</i>	Pour sauf point 7
WALTER	Jean-Claude	St-Privat-la-Montagne		Pour
WEBERT	Marilyne	Pouilly		Pour

## Résumé de l'acte

### 057-200039865-20211213-2021-12-DC3-DE

**Numéro de l'acte :** 2021-12-DC3  
**Date de décision :** lundi 13 décembre 2021  
**Nature de l'acte :** DE  
**Objet :** Pacte Territorial de Relance et de Transition Ecologique avec l'Etat et la Région Grand Est  
**Classification :** 8.8 - Environnement  
**Rédacteur :** Catherine DELLES  
**AR reçu le :** 16/12/2021  
**Numéro AR :** 057-200039865-20211213-2021-12-DC3-DE  
**Document principal :** 99\_DE-3.pdf

**Pièces jointes :**

99\_DE-ELUS CONSEIL votes 13-12-2021.pdf

**Historique :**

15/12/21 15:55	En cours de création	
15/12/21 15:56	En préparation	Catherine DELLES
16/12/21 12:33	Reçu	Catherine DELLES
16/12/21 12:34	En cours de transmission	
16/12/21 12:37	Transmis en Préfecture	
16/12/21 12:42	Accusé de réception reçu	